市內版
京城日報
(朝刊夕刊)
發行兼編輯人 宮部鐵治
印刷人 小川三之介
發行所 京城太平通一丁目 京城日報社

東部海岸線の完成は時期の問題
大村鐵道局長談

東部海岸線を視察十二日夜歸任した大村鐵道局長は語る。江原道は森林鑛山水産物と天然の物資に惠まれてゐるが交通が完成されてゐなかつた爲開發が非常におくれてゐる

水産 の如きも頗る豐富たるに對し搬出がなくて漁業者が困難の狀態に陷り發達がおくれてゐる從つて朝鮮全體から見る時は咸鏡南北道平安南北道と同樣寶庫として開發の急務を痛感せらるゝこれが根本策としては元山釜山を結びつける東海岸線三百九十哩の完成が必要である世人はこの線の工事の困難を想像してゐるが此内二割の江陵蔚珍間六、七十マイルは難工事と稱する程のものではない海岸には

平地 つらなり耕地も相當あり山岳が突出してゐる所はあまりない、二億圓計畫には最も平易なる高城元山間が含まれてゐるに過ぎないが朝鮮としては既定計畫を變更してまでこの線の完成に著手する程の必要があるかどうかは經濟價値を具體的調査後といへども恐らく大いに疑問とせらるゝところであらうが大正十七年度に咸鏡線が完成したあかつきには幹線として國家の手でやるべき線はこの線であらう從つて實現は

時期 の問題といひ得らるゝし工事は元山釜山の兩方面からはじめたら目下釜山蔚山間四十五マイル余は豫定線となつてゐるし蔚山浦項間四十九マイルは私鐵がありこれ等を買收にし浦項蔚珍を完成してこれまで延長し一方元山方面より江陵まで工事を進めるとなれば比較的經濟上にも有利な線となるであらうしかしてこれに要する經費は概算八千萬圓乃至九千萬圓を要するであらうと思はれる

私鐵 釜山では既に東海線の完成を釜山繁榮上の大問題としてゐるが更に進んで江原道をその圈內に收める大目標を定むるのが釜山として最も徹底した施設であらう

議會解散と産米增殖計畫
大した心配は要らぬ
前遞信大臣 箕浦勝人氏筆

總督府の産米增殖計畫は資金關係はすでに決定し既に三十五萬町歩の土地改良事業も十二ヶ年にわたつて每年二萬八千余町歩を東拓八千町歩地方五千町歩民間四千町歩水利組合一萬一千町歩に擔當て決定するに至つてゐるが然るに今期議會も目睫に迫つた昨今東京電報は頻々議會解散を報じ或ひは內閣瓦解を傳へ朝鮮の産米增殖乃至は土木鐵道等の諸計畫の運命も漸く懸念さるゝに解散後の選擧においても現狀から推測するとやはり政友會又は與黨的中立議員が多數を占めるに相違なく從つて現內閣の存立をおびやかすことはないとおもはれるから從つて次ぎの如き手續きにより僅々半年の遲延にて結局は實現すると樂觀されて居る

◇豫算案が不成立に了るとなれば前年度豫算となり從つて本府の新規計畫も甚だ憂慮さるる譯であるが然し乍ら産米增殖事業は資金關係に於いて既に大藏省資金運用委員會にて附議決定してゐるので現內閣が瓦解されば別問題だが夫れでない限りは計畫に差程の影響はなき筈である

◇ただ懸念さる問題は此の事業に對する國庫補助金である勿論之は責任支出に依つ可き性質のものでないから實行に當つては追加豫算として臨時議會の承認を得ねばならぬもので、それが爲めには更に大藏省との折衝を必要とするが、然し政府は諒解して居る折にもかゝはらず既に承認した事であるからはそれだけの面倒はある譯であるが臨時議會の通過は確實なものと信ぜられるので結局朝鮮の産米計畫は半年位の遲延となるまでの事であらう

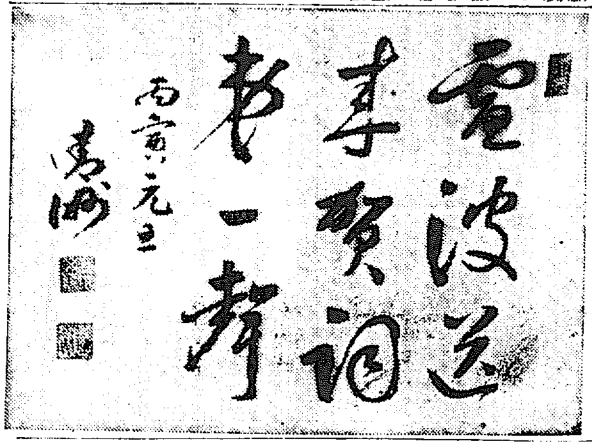

黃海線
未だ決定して居ない

朝鮮私鐵黃海線は既に沙里院、信川、上海、末力、花山、內土間(未力新院下聖間九、六哩工事中)營業哩數三六、二哩建設費三百九十八萬七千餘圓を投じて完成し尚豫定計畫線一二六、二哩豫算七百九十四萬四千圓の中其の幾部分は近き將來に着手される事になつてゐるが元來黃海線は主として米穀の出廻線とも見るべく從つて鎮南浦及び仁川の開港場では貨物の爭奪から一つは甕島を一つは海州を該豫定線たらしむべく極力運動中なる事は世間周知の事實であるが巷間傳ふる處に依れば愈々甕島線を斷念し海州線に決定したと云はれてゐるに就いて伊藤私鐵常務は語る

黃海線 については鎮南浦および海州兩方の主張が何れも相當の根據がありしかも見様によつては何れも我田引水の感がないでもないので會社としては未だ何れとも決定し兼ねてゐる決定したといふのは多分噂だらう。會社としてはたゞ決定し兼ねるので黃海道知事に依賴してある樣な譯であるが知事としても決定はなかく容易であるまい、該線は主として米穀線であるから之が何れに決定するかは特に鎮南浦の盛衰に關係する處大なるものがあらうでだに年々仁川に米穀を奪はれつゝある鎮南浦としては全く死活の問題といつてもよい海州線にすれば

龍頭浦 を築港し三百噸の船舶の出入を可能ならしむる必要なるも甕島線にすれば海の深さから岩礁の具合から申分はないが結氷期以外は牛馬や川筋と競走せねばならぬ事情もあり兎に角目下の處はいづれとも決定し兼ねてゐる若し海州線になるとすれば沙里院線は相當の打撃をこうむるべく黃海道商圈に變化の起こる事は免れまい

赤十字聯盟規約

昨年佛國パリーにおいて開設の赤十字聯盟理事會において改正せられた赤十字社聯盟規約は穩議から施行せられたが該規約中名稱及目的を記すと左の通りである

名稱 各國赤十字社の間に聯合を設立しこれを赤十字社聯盟と稱す赤十字聯盟は赤十字國際會議の戰時事業と相並びて平時事業の計畫を遂げ以て同委員會と完全に一致共同して事に當たることを期すその協力の結果として赤十字の普遍なる傳統は維持せらるべく又赤十字事業の範圍は擴充せらるべし

目的 本聯盟は政府、種族、政治、宗教を超越したるものとす本聯盟は不斷に赤十字の人道的義務を奬勵しおよび助長することを以てその目的とすこれが爲聯盟は左の事業を行ふことを要す

一、『ジュネーヴ』條約の原則に從ひ行動する獨立且公認の國民赤十字機關の設立及發達を世界の各國に奬勵し及促進すること

二、健康の增進、疾病の豫防及苦痛の輕減の爲に赤十字諸社と協力すること

三、既知の事實、科學的及醫學的の新發見及之が應用の利益を民衆に周知せしむること

四、國內的又は國際的災害の場合に於て救護事業に關する行動を發展、奬勵及調整せしめんが爲に赤十字諸社と協力すべき仲介を爲すこと

露國副領事
謎の大運行

京城ロシヤ領事館副領事ドルミトリ、ムルヂン氏は公文書を携へ十一日夜七時大邱に向つたが、同列車には勞農政府外務人民委員部のほか一名の秘書役も同乘しており、ムルヂン氏の北行は大邱の共産黨と聯絡を結びつけるためだともいはれてゐる

授業料値上げは一種の增税である
學校組合議員 成松緑氏談

府學校組合豫算について組合議員成松緑氏は語る『十三年度の戶別割りは五十七萬圓であつたが十四年度において五萬圓の減額をなし、緊縮的なる經濟方針の下に豫算が編成實行されたが十五年度は財界も多少好轉するので戶別割を元の如く五十七萬圓にして組合經費膨脹に充當しやうといふ論もあるが、府はこれを抑制して授業料値上による收入であるが、相當の議論は組合會議に現れるであらうこれ授業料增徵は一種の增税であるからこれに對して不利益になる人は反對するであらう府では內地の高等女學校と比較して値上げするのが相當だとの根據ある說をもつてこれを實行しやうといふのだらう何にしても學校はよりよくして行かねばならぬし、經費はすくないといふのでは何かによつて財源をみつけねばならぬそれを授業料値上げによるべきかあるひは戶別割によるべきかが問題で研究の上その可否を決定したいものである』と

女學校生徒の家庭調べ
公務及自由業者が一番多い

府學務課調査による第一、第二女學校の通學生徒の家庭職業別によると、兩校を合して

農業林業	五十二人
漁業	二人
工鑛業	九十八人
商業交通業	四百三十一人
公務及自由業	九百卅五人
其他有業者	十九人
無職及不詳	九十三人

となり、官吏、會社員および自由業(辯護士、新聞記者)などの子女が一番多いことになつてゐるので、この調査によると、結局、お勤め人の家庭が一番女學校へ多く通學させてゐるといふ事がわかり金持ちには極めて少いといふ事がわかるので、授業料値上げは多くの議論も生むべく豫想されてゐる

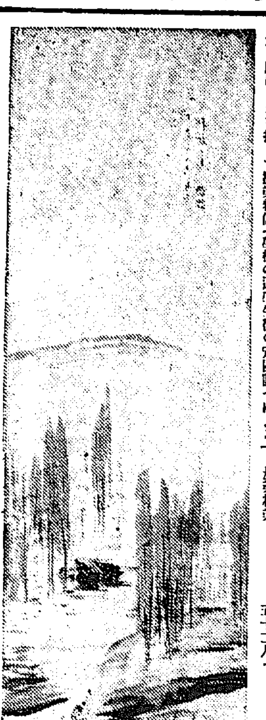

加藤松林畫伯筆

京取株式(十三日)

京取短期後場

大阪短期取引(後場)

大阪長期取引(後場)

鮮魚(十三日)京城魚市場

日本美術學院の美術講座

新會員募集 入會の好機

日本畫科 六ヶ月卒業
講師は現代日本畫壇の權威として知らるゝ帝國美術院會員、美術學校教授、帝展委員の諸大家であつて、其指導の懇切なるは恰かも各自の畫室を開放して親しく個人的に教授さるゝと何等異る處はない、且つ會員の習作は一切無料にて批評さるゝ特典があるから、居乍らにして技術の上達を期する事が出來る。
結城素明 川端龍子 安田靫彦
平福百穗 鏑木清方 吉川靈華
松岡映丘 川合玉堂

洋畫科 六ヶ月卒業
油畫水彩畫鉛筆畫等の技法より、一切を網羅し更に人物畫、風景畫、靜物畫、解剖、遠近法、色彩學、西洋美術史、構圖の研究、明暗法等洋畫技法の大綱を說いて餘す處がない講師は本邦洋畫壇を背負つて立つ諸大家にて、會員の習作は一々懇切に無料批評せられ而も習作は本部に保存さるゝを常とす
中川紀元 南薰造 森田恒友
平澤大暲 高村眞夫 小林萬吾
石川欽一郎 藤島武二

彫刻科 六ヶ月卒業
我國に於いて始めて試みられたる講座にて、木彫、石彫、塑像の技法より、古代現代の名作解說に及び、斯道の大家が自家の工房を公開して個人教授を爲すが如き新型式を取つたもので、講師は左記八大家で、斬新なる此試みは果然大好評を博し今や斯界唯一の權威となつた。會員は其習作を無料で批評を乞ふ特典がある。
朝倉文夫 內藤伸 藤井浩祐 小倉右一郎
齋藤素巖 吉田三郎 新海竹太郎 中井宗太郎

本會は帝展二科展中展入選者多くの入選者あり又美術學校入學試驗に無論多數及第者あり
見本進呈 何科希望と明記して十錢封入申込あれ
會費 月謝壹圓五拾錢 入會金 壹圓
東京市外長崎村 日本美術學院 振替東京 五八八八六

全國株主名簿 無代提供

本書は全國各株式取引所の上場株となつてゐる株式三百餘種の株主名簿を基礎として其株主の住所、氏名、株名、株數を網羅したもので、有力な銀行、會社、株式所有者、全國株主名簿の必要なことは之れまでも實業者、新聞雜誌社、取引所者等により常に唱道せられたけれども非常な努力と多大の費用を要するので、今日まで何人も手を下さなかつたものである。本社は時運の趨向に鑑みこの計畫を八月以來之が調査編纂に着手して此程漸く完成した、本書に收錄された株主數は實に數萬人に及び一家族の持株までもその中に採錄したり、本書を繙けば個人の信用資產は勿論一層正確に具體的にわかります。本社は此度「經濟之日本」第三號の大發展に際し多大の費用と非常なる努力を以て完成したる本書を左記の方法によつて無代贈呈することとした、此稀有の事業は頗る多難であり、再び企て得べからざるものであるから續々申込下さい、賣切れの際は何時にても締切ります。

讀者に提供方法
一、大正十五年一月號より新規に一ヶ年(一月號より一ヶ年)の經濟之日本誌購讀料御拂込の直接讀者に限ること
一、從來の直接讀者でも新規に一ヶ年分の御拂込がなければ此の提供は受けられません
一、全國株主名簿は四六倍判紙數五百頁、一部實價の定價は二圓五十錢です

經濟之日本

本年は景氣恢復を見んか(古山社長)
本年度の事業界(財界諸名士談)
財界好轉の曙光を曉望(日銀總裁市來乙彥)
實業家の餘技(一流實業家の新人)
財界名士の趣味(工場見學記)
樺太における石油利權と其影響(稗將談話)
十二月の取引變化と其說明(新しい相場觀測法)
作成財界先見圖と其說明(變動如何)
新東株は上大活躍相場を見せん
株價再騰と淺野洋灰の前途
東京米商割安(東洋紡績の內容)
日清製粉の前途(北海炭礦不良)
阪神急行の增資(大日本製糖前途)
今後の日魯漁業(日東製氷不成績)
騰貴した久原鑛業と其前途如何
日本石油は前途に減配事情あり
減配の日本製粉(王子製紙の增配)
玉川電鐵の前途(乘合自動車良好)
米棉暴落の影響と日清紡績の前途
東洋製糖利益減(大日本麥酒增配說)
大同電力の前途(利益減の宇治電)
日本鋼管の今後(王子電軌の內容)
東洋モス內容惡化(松竹キネマ不良)
高値に伸び進める大新株の前途と株價如何
重要商品の動き方(商品知識)
古い會社の歷史(投資問答)
不景氣で受けた銀行の大打擊(經濟資料通俗物語)
暴露した東京瓦斯の內幕と裏面
動選された人々(經濟統計)
▲一部定價金貳拾錢(郵稅代用可)七ヶ月(七冊)貳圓一ヶ年(拾貳冊)▲一ヶ年以上ハガキ申込め集金(但し內地)▲東京日本橋區坂本町十九番地 經濟之日本社 ▲振替東京五〇三五七番

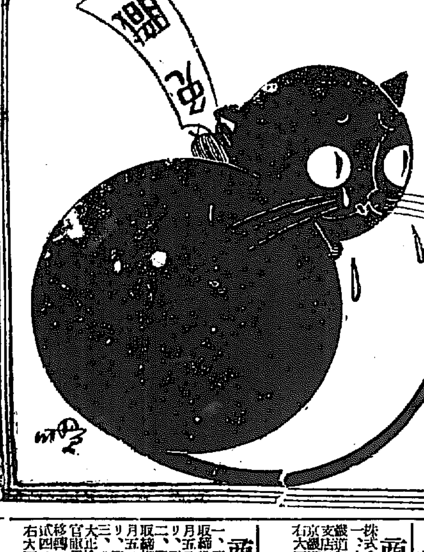

猫より働く

猫イラズ

僅か二十錢の猫イラズは優に鼠二百匹を斃す力がありますから猫の働きより百倍以上の保力を備へて居ります猫イラズで斃れた鼠はミイラになり升から衞生上極めて安全です近來猫イラズの僞物が有ますから御注意を願ます

定價 金二十錢 金五十錢 金壹圓 金二十錢 野鼠用 三疋瓦入 三疋半瓦入 二圓五十錢 四圓

赤毛 白毛 染 わかやなぎ 發賣元

本舖 東京市日本橋區本石町三丁目 成毛英之助商店 電話大手六四八五番 振替東京一九二二七

肝油の中から有效成分を取り出し膠球に入れのみ易くしたもの

(學名ビオステリン)

理研ヴイタミンA

內服用 〇、三瓦三十六個入定價 一圓
同 九十個入 同 二圓五十錢
注射用 一cc六本入 同 二圓五十錢

特許 日本第六〇〇五〇號 日本第六四四三六號 佛國第五六六三六號 濠洲第一三〇一八號 瑞西第一〇六〇三九號 加奈陀第二四二九〇一號 印度第九五五四號 那威第四一四七二號

全國著名の藥店にあり

東京市本郷區駒込上富士前町三一
財團法人 理化學研究所
電話小石川 一九八八・一七〇三 四二二六・四二二九
振替貯金口座東京六一一二三

理研ヴイタミン學術報告並臨床家實驗報告 贈呈

白毛赤毛染

君が代

髮は女の生命

東京 山吉商店

如何なる白毛赤毛でも僅か三十分で見惚る程の黑髮となる染毛劑中の最高權威 全國知名藥舖にあり

定價 粉製 四十錢 液製 小 五十錢 大 七十五錢

商業登記公告
株式會社朝鮮殖産銀行(變更)大正拾四年拾貳月貳拾七日京畿道仁川府本町四丁目七番地所在支店ヲ左ノ所ニ移轉シタリ
京畿道仁川府海岸町四丁目壹番地
右大正拾四年拾貳月參拾日登記
全州地方法院 南原支廳

商業登記公告
全州地方法院

商業登記公告
全州地方法院

法人登記公告
全州地方法院

商業登記公告
平壤地方法院

商業登記公告
南原支廳

商業登記公告
井邑支廳

法人登記公告
井邑支廳

商業登記公告
金堤出張所

商業登記公告
平澤出張所

商業登記公告
井邑支廳

商業登記公告
群山支廳

京城日報

好況來に對する準備

一

經濟循環の理法が科學的に信ずべきものたるにせよ、はた信ずべからざるものたるにせよ本年財界は相當活況を呈すべきことは各方面の見解の一致するところであつて、假りに事實がこれを裏切ることありとしても、活況を前提とする準備を年頭に行ふとは必ずしも徒爾ならずといへる。具體的の效能は未だしとするも思想的の警醒は決して尚早ではないとおもふ。

二

活況を呈すべき財界に當面するには當然それにふさはしき經濟人と經濟機關とを必要とするであらう。經濟人に關しては今暫く措くも經濟機關の更改は、それが必要とせらるゝ限りは是非斷行しなくてはならぬ。大ざつぱにいへば現在の經濟機關は大戰當時の發達に係り、その發達がかの如く長足であつたに拘らず、機關の整備はより理想的であつたならば一層の利益をうべかりしものであつたので、ある。果然反動來によつて土崩瓦解の悲劇を演ぜねばならなかつたではないか。これ一はわが經濟人に訓練のたりなかつた爲でもあるが、一は經濟機關の構成がグラグラして居たからである。しかも著しき度離の財界は次いで整理の俎上にのせられたけれども、その整理は單に枝葉末節において削減を受けたに過ぎず、その根幹をためられたのではなく大體は舊態依然たるものであつたのである。即ち整理は今に至りて極度まで達して居ないのである。この矛盾を胎して今や第二の好景氣に直面せんとするのである。當年の苦憾を再びなめるにおはるは必然、その愚やおよぶべからずといはなくてはならぬ。故にわれ等は茲に來たるべき好景氣に對してはそれにふさはしきやう現在の經濟機關を修正すべしと提唱する。換言して整理の徹底といふて差支ないが、されど、それは徒らに刃物を振まはして自らこゝろよしとするを意味しない、いはゞよつてもつて出づべき生々潑らつの芽を待ち設くるの心持ちと解されねばならないのである。

三

經濟機關の更改に關し特に頭献に局限して考へてもわれ等は多くの問題を持つ。金融系統乃至分野の決定、弱小銀行の合併、特殊金融の開發、銀行團の組成、取引所の改造等脚下に横はる最も顯著なる問題といふ事が出來やうが、これ等はいづれも一日も早く解決されねばならぬものであつて、しかも關係者が如上の一點に着眼したる後では財界が好景氣の渦中に投じたる後では泥縄式のうらみあらん、また餘り過早に着手されることは神經質のそしりなきを得まい。今こそ、いはゆる一道の光明を前路に認めたる今こそ、機の熟したる時點であると信ずる。あへて關係官民の壯意を喚起して置きたい。（笠神生）

本黨の去就を基とした憲政會の對議會策

協調を辭せない底意が判明すれば 政策の圓滿を期す

【東京電報】憲政會では對議會策につき、目下主として政友本黨の情勢に基づき着々協議しつゝあるが殊に休會明の議會劈頭提案さるべき税制整理並に關税改正案の兩特別委員長問題については若本黨が現在のまゝ態度曖昧ならば可能性頗る多きを以て憲政會は斷然兩委員長を手中に收めてこれに備ふる必要あるも若本黨が政策本位の立場にかへり政府と協調を辭せない底意が判明すれば税制委員長は本黨に讓り關税委員長だけを手に入れてなるべく政策の圓滿遂行を期する所存であると

各派交渉會は十八日 對進行係と憲政會の提議

【東京電報】十八日午前十一時より衆議院内において各派交渉會が開かれ議會再會に伴ふ議題の打合せをなすはずであるが當日は憲政會より議事進行係を自派の手に納むるの提議をなし各派の賛同を求むる他同交渉成立による議席および控へ室の割あて等についても協議が行はれるはずである

五十一議會に提出される法案 法制局で整理を急ぐ

【東京電報】政府において來たる五十一議會に提出さるべき重要法案左の如し（目下法制局において決定整理中のもの）

一、税制整理に關する法律案
一、勞働組合法案
一、勞働爭議調停法案
一、治安警察法中改正の件

等であるが勞働爭議調停法案、治安警察法中改正の件税制整理に關する案は多分十五日の閣議に上程さるべく勞働組合法案のみは完成になほ一週間を要するといふ

黄氏赴任か

【北京十二日發電】黄郛氏は執政内閣組織の望みなしと見てか駐獨公使赴任の意を表し外交部に經費支出方を要求して來た

于氏就任拒絶 湯山に去る

【北京十三日發電】于右任氏は遂に内務總長就任を拒絶し病氣と稱して湯山に去つた

憲政院外團大會

【東京十三日發電】憲政會院外團は十九日午後二時より本部に大會を開き新團長に鈴木富次郎氏を推し議會對策につき協議し現内閣彈劾の宣言を發するはずである、

關税會議 十七八日頃から開催

【東京電報】段執政も下野を思ひ止まつたので關税會議は毎週水曜日に各國委員間に非公式會合を續行しつゝあるから十七八日頃には再び正式委員會を開くはずである

聖上御平癒

沼津行幸啓は二十四五日ごろ

【東京電報】聖上陛下の御なやみもすでに御平癒あらせられ沼津行幸に何等御差支あらせられざるにより來たる二十四五日の頃兩陛下御揃ひにて御避寒あらせらるゝ由拜承す

高田早苗氏試筆

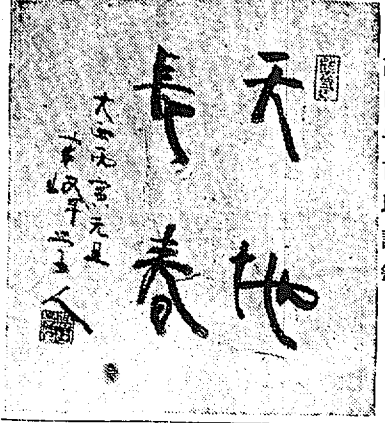

機關車の燃料に煉炭を混用

鐵道局の第三次試驗

鐵道局が機關車に使用試驗中の滿鐵撫順炭礦所に注文したマセツク型煉炭は夏季には良好な成績を得たが冬季における二回の試驗の結果は不良に終つてなほ改良中で第二第三回の試驗に與する煉炭を注文したが今回のは無煙炭八〇—九〇パーセント、有煙炭一〇パーセント以下ピツチ一〇—二〇で煉炭燃燒率物ピツチ使用の率は水分五、灰分一五以下にして鮮内炭をもつて材料として五百トンを試驗する事となつたのでこの結果によつて良好なればいよく機關車燃料に煉炭を混入し鮮内炭の使用消費高の低下を計り少くとも年二十萬トンの石炭を節約しうる見込である

臨時國庫證券借替

【東京電報】十三日午前十時より藏相官邸に濱口藏相以下各關係官會合し近く償還期限の到來する（九號）臨時國庫證券の借替について協議したがその條件は利率年六分期限十ケ年であるといふ

油田所有禁止 英國の抗議

【倫敦十二日發電】英國政府は最近メキシコで外人の油田所有禁止法案に關して同國政府に抗議を提出してゐる旨公表された抗議の趣旨はアメリカ政府からメキシコ政府に提出したものと同樣のものである

エクアドル 文官政府樹立

【ペルボア十二日發電】南米エクアドル首府がカホルよりの報道によれば同國において憲法による文官政府樹立せられ今までの武官獨裁政治は廢止せらるゝに至つたと

英輕巡洋艦 香港へ出發

【モルタ十二日發電】英國輕巡洋艦ヴインヂクチヴ號（九七五〇噸）はホンコンに向け出發した

文政審議會總會 幼稚園制度外二件審議

【東京電報】十三日の文政審議會總會は午後一時から首相官邸に開會、加藤總裁、岡田、江木兩副總裁以下各委員幹事出席

一、幼稚園令制度に關する件
一、高等小學制度改善に關する件
一、青年の訓練に關する件

の三諮問案を審議決定したるのち山川男外十七名提出の建議案たる中學校と高等女學校の聯絡に關する建議案を附議して審議するところがあつた

動力問題で花が咲いた

昨日の商議懇談會

京城商議主催にかゝる朝鮮產業開發に關する懇談會は十三日午後二時半より京城商業會議所會議室に開催同七時半散會した、出席者は

▲民間側 京城商業會議所議員、伊藤朝鐵、富田儀作、恩田朝郵、池田建築、後藤土木、平岡京取、武者中屋京電、大村百藏、田中半四郎、釘本藤次郎、有賀殖銀、李王完、佐々木工業協會その他五十余名

▲官廳側 池田殖產、大村鐵道兩局長、高崎電氣、安達商工兩課長、時實知事、馬野府尹等 先づ渡邊商議會頭會長席につきて開會の趣旨を述べ

池田殖產局長 本年度豫算は最早や内定を見今後これを根本として進むのである卽ち内地十六億に對し朝鮮は今回政府の同意を得たのは約二億圓であつて就中產米增殖問題に對しては年々八百五十萬圓を年五分一厘の低利を以て供給され鮮米の增收を圖る事になつてゐるこれは從來朝鮮農業に要する金は一割以上の高利を支拂つてゐたのに比較して驚くべき特典で產米增殖を行はれたら從來の收穫一段步に倍加一石が二石する等朝鮮の爲有利に發展するものと思ふ之に要する勞力は農村電化問題等も考へられて來たといふ譯で、英米に比べては遲いが遲いとへどもなきにまさる譯に喜ぶべき現象である、さて朝鮮はまづ原始產業を發達せしめそれから商工業に及ぼすのが順序である、その試みとして、家庭工業として麻布絹布紙等の必要工業の產盛を期すべく努力してゐると述べその他產米增殖に關して肥料問題等につき質問續出し縱橫談あり續いて

安達商工課長 工業不振の原因として資金難金利高の朝鮮は輸出貿易を振興してその差額を資金に取入れるべし現在の輸入品中半數以上は工業生產品にて綿布絹布織物食料品等鮮内產に原料を求めて結構間に合ふ筈で當局は鮮產品使用を獎勵してゐる所以は卽ち鮮内工業の發展となるのであるまた勞銀の低減も必要であるこれは朝鮮として是る特徵がある故に半分位にて朝鮮工業發展の要素は充分ある只缺點として動力の高い點であるが京城は現在政治行政の中心地であるが之を商業の中心地とせねばならぬ卽ちその條件として金融脈は大銀行が許多あり鐵道はひらけその素地はあるが觀眼として物資集散に對する仲介業が少いそれ等のことは會議所として調査の標的とすべきである

と述べたのでこれより動力問題に花が咲き遂に京電總攻擊といつたやうな場面となつたが武者同社專務からこれに應酬し、トドル櫛藤四郎氏の提議に從ひ動力調査會やうのものを設置することとなり次ぎに鐵道問題に移り

大村鐵道局長 會議所として貨率、車輛等に關し荷主の希望を集め之れを以て當局の考慮を求むるやうせられたいと簡單に希望を述べ

有賀殖銀頭取 金利低下の運動は至極同感であつて當行低利資金の仕入には全力を盡して居る形であるがまだ充分とはいはれぬけれどもしかし朝鮮の現狀としては現行率はまづ已を得めところと御承知ありたい尤も今度の產米增殖計畫に伴ふ資金は預金部の融資關係もあつて七分强見當まで下げられるとなつて居る、其他の資金できるだけ低利とするやうに今後とも努力する考である

この時商工獎勵館の要望なりとて商品陳列館を現在地倭城臺より目ぬきの場所に移設されたしと陳情し安達課長同感の旨を答へた。」

滿鐵株 十萬株を社員に分配す

【東京電報】滿鐵の森理事は大正九年以前の同社職員社員に對し同社株十萬株を配分すべく安廣社長と協議の爲數日來東京支社において社長と協議の結果これが配分方法に關しては勤續年限を標準として按分する事に決定したなほ細目方法は追つて決定發表のはずで右は別段政府の認可を要せずして諒解を得るものであると

滿鐵旅館業 分離の方針

【東京電報】滿鐵はガス電氣事業同附屬事業を分離することになつたが更に旅館業をも分離の方針で同社の會計より離れ特別會計とするに決定し政府の認可を仰ぐこととなつた

授爵か 富井顧問官

【東京電報】樞密院顧問官富井政章氏の我法政に貢獻せる功勞に對し授爵の議起こり加藤首相より何等かの機會において授爵の奏請あるべしと傳へらる

京城府の社會調査

本年度から實行

府民の生活樣式が色んな方面に複雜となり、社會の形式形態にそれぞれの變化をもたらしてくるこれ等を調査することは少くとも三十余萬の人口を有する京城府の如き都會にありては社會政策を遂行する上において

參考資料 としての重大なる意義あり特に今日の如き國民思想混沌として統一なき時代においてこの調査は集團生活の表裏を洞察せしむるもので爲政者としての當局も社會指導の意味において缺くべからざる調査であるので府當局も從來これに類似した調査は行つてはゐたがそれよりも多く都市計畫資料の調査により多くの努力を傾倒した觀あり今まで生活狀態に社會的施設に關する纏まつた調査の行はれてないに鑑み京城府でも大正十五年度から

社會調査 を實行する計畫であるがまづその調査される種別は

一、住家二、生活狀態三、乳兒の死亡四、私生兒五、孤兒棄兒六、不良少年少女、七待遇差別、八內職、九、失業、一〇私設職業紹介者、一一工場福利施設

等の諸調査からまづ實行するはずでこの內乳兒死亡に關する調査、私生兒並に棄兒童等の調査は府衞生方面と密接な關係あり不良少年少女、待遇差別等は教育行政に關係あるものでその他

社會政策 としての資料には內職、失業、私設職業紹介者或は工場における職工の福利增進施設等緊切な調査なるはいふまでもなくかく調査が行はれるとにより現在の社會形態が更に當事者の計畫により改善され行くとになるのでこの調査に對しては相當の經費を支出して實行するであらう

引田師團長羅南へ

【淸津特電】十二日午前十時入港の御用船蔡南丸にて引田第十九師團長は副官中尾大尉を從へ淸津に上陸直に自動車を驅つて羅南に向かつた

旅客に先んじて貨物の歐亞連絡

輸送距離と時間を著しく短縮 朝鮮からは雜貨や林檎を輸送

日露鐵道連絡會議も支那側東支鐵道の脫退で事實上不成功に終つて會議側では機會ある每に支那の贊成を促す事として日本外八ケ國調印をなしたけれどもその效力は支那側の參加の日より實施するといふ頗る漠々とした取極めであるが一方貨物は旅客連絡に先じて昨年中より實行されて居る鮮滿を根據として勢力を扶殖しつゝある國際運送では去る朝日新聞訪歐飛行の際日本よりの材料一切を國運の手でシベリア及歐洲に運送したのをきつかけに、その後露國々營運送會社（トランスポート）との間に契約が成立しいよく本年から東洋の貨物を歐洲に運送し洋の東西が鐵道によつて貨物が輸送され距離時日をいちじるしく短縮しうる事となつた、まだ歐洲からの貨物は到着しないが朝鮮からは雜貨およびリンゴが輸出されたが運賃計算は滿洲里で中斷し兩會社が支拂する際になつてをり今後は更に露國々營會社と歐洲各トランスポートとの間の契約により事實上貨物は鐵路の續く限り運送せられる事となつた」

東三省獨立宣言は虛說

北京政府を認めざるのみと張作霖氏打消す

【奉天十三日發電】張作霖は東三省の獨立宣言をなし北京より分立せんと宣言をなしたとの噂あるも右は北京政府を認めずとの意志にして獨立の如き事は全然虛說なりと張作霖王永江共に之を打消した

福岡大隊 長春發歸還

【長春十三日發電】長春に臨時派遣の第一混成旅團第二十四聯隊第二大隊長出尻中佐以下將校二十二名下士卒三百七十名は十三日午後二時二十五分市民の熱誠をこめたる盛大なる見送りを受け內地歸還の途についた

治外法權委員會 副議長は佛國委員

【北京特電】治外法權委員會は十三日午前十時から開會日置委員の發議で副議長に佛國委員を推し一致賛成十一時散會した次會は十五日開始のはずである（十三日）

春川陳情員 十三日出城

【春川特電】道廳移止運動並に京春間鐵道敷設の要望を各關係當局に陳情のため椋原氏外六名の陳情委員は十三日午前十一時市民多數の見送りを受け萬歲聲裡に京城に向つた

法學專門の新校長

洋行中の佐藤氏に決定

京畿道內務部長から洋行した佐藤七太郎氏は來たる二十日頃歸任するが洋行中同氏は內務局事務官を命ぜられ、いよく歸任後いづれに轉ずるかは一般の注目してゐたところであつたが同氏は十二日の閣議で勅任官に進み同時に法學專門學校長に任命された。可成り遠つた方面へ榮轉したと同時に氏の性格と思ひ合せたとき相當に興味深いものがあるが、元來が無邪氣で溫厚な性質だけに學校長も又適任者といふべきであるが、右につき當局者たる學務局長並にその昔を知る田中高等課長は語る

溫厚で經驗者 李學務局長語る

佐藤事務官の法專校長は非常に適任のため適當と思ふ溫厚な人であり、知る人もあるかも知れぬが、誰も知る通り元來溫厚な人であり、特に經驗者でもある上に洋行もすんで歸朝することゆゑ、私は非常な適任者であることを信じて居る、しかも校長であることも申分はあるまい。

立派な適任者 田中高等課長語る

私はその昔長野縣で警視をして居る際佐藤事務官は警察部長であつた。今日勅任になることも當然過ぎるほど當然で、昔たゞ酒を呑むことがすこし荒かつたといふだけの話しで人物としては申分のない人である、私は氏の前途に幸多かれと祈つてゐたが、今度の榮轉を大いに喜んで居る。今度は一寸方面が違ふやうだが私は立派な適任者と信じて居る。」

しなば茶

總督府新廳舍の表玄關に『一般の出入は左右の玄關から』と大きな立札がある▲いいそもそも『一般』とは誰をさしたものか▲何でもその筋では勅任以上を一般外と認め、勅任以下を一般と認めて、勅任以上に限り表玄關の通過を許し、他は全部つき戾して居るやうだがそんなばかなひとりぎめの一般があるものか▲これは必ず物議の種だと思つて居たらお定まりの如くこの頃では內部でも外部でも物議を惹き起こし、いはゆる、被害者續々といふ有樣だ▲十二日も十二日のこと平北の富永警察部長が例のカイゼルひげをひねりながら表玄關から悠々と這入つて來ると『いけない』と守衛の鶴の一聲で大きな肘鐵砲▲さすがの富永君も目をまろくした當時の姿は天下一品▲國境警備には相當の成績をあげ、たいがいな匪賊が富永君と聞けばふるひあがるそうだが、これでは富永君も匪賊に笑はれやうぞ▲何にしてもあの立札はよくない、表玄關ならこそ、一般が通行するのが當然ではないか▲昔の大名屋敷じやあるまいし、總督府は一般人民のための官廳じやないか、いまさら通用門に廻れもあるまい▲それともあの表玄關は美術品として永久に保存するつもりですか▲とにかく當局者は一般の意として一考する必要があらう

田中男

議席問題

べしといふ條件であれば受けないとて公正會入會總裁派を示して……であると主張し反對派は入會を條件としてゐるからこの點について議論がわかれてゐる

廿三日から競技を行ふ

【平壤電報】……十三日早朝から終了一週間、高度飛行競技その他の高等飛行を行つて……

注目さるゝ

【東京電報】議會休會あけの近づくと共に貴族院各派の態度は異常……態度を示してゐたが十一日本黨の税制調査委員長井上氏が義務教育費と自作農免税とを除く外政府案……

辭令

一月十三日付左の辭令……

京日案內

五號活字十五字詰五行一回壹圓五十錢但名入壹回每ニ貳拾錢増料金前納ノ事

店員 內地人年齡二十歲前後の者數名入用希望者午前中來談あれ 京城府明治町 平田屋呉服京染店

女中 至急入用 御希望者は御來談を乞ふ 鍾路一丁目五六（裁判所前） 鍾路食堂

貸家 京城驛前商店向煉瓦三階建家賃月百圓 電話本局一、九八七番

御宿 庭園閑靜且ツ日當リヨシ交通至便ノ地區切ニ御世話ヲ致シマス 京城若草町一六 電話本局三八五八 至誠館

株券 株券公債社債買賣及擔保貸付は日步安值簡單に御融通申上候

金融 御融通は御相談申上候 京城明治町一（東拓橫通り） 電話二三四〇〇番 竹下金融部

公債 特別高價に買受申候 京城府古市町三五（電本六九番） 各公社債證券買賣 江州屋本店

恩給 年金即時立替、低利にて手續簡易取扱申候 電話龍山二八六番 大正コンクリート裏（小松原）商店

恩給 最低利長期即時融通極秘 京城府若草町西入町 電本二三六三番

恩給 四ケ年迄低利にて即時立替 公債債券買入付は時價九掛 京城黃金町七丁目一八 中央銀前 三ツ池商會

恩給 年金扶助料三年以上即時立替 京城府龍山 三四號 武田商會

恩給 立替即時取引 公債債券買入れ 京城府古市町三五 電話本局六九番 江州屋本店

恩給 低利（最低）三年以上即時立替前拂不要 京城竹添町一ノ八二 西大門小學校裏通 電話光化門一四三番 長壽商會

古本 誠實買入御報參上 本店 京城本町二丁目 支店 同 三丁目 文光堂書店 電話本局三三四八番

毛皮 ナメシ並に仕立 カワウソ染上に應需 鳥獸剝製調進販賣 京城本町二丁目 構元商行 電二〇六五

日本髮部新設 御婚禮御支度は是非御申付け下さい洋髮整容術一切を夜間七時より講習致します御希望の方御來談 本町ビルヂング內婦人整容俱樂部

銃修 理多年の經驗に依り確實迅速 京城明治町 龍川銃砲店

本年度輸入品多數入荷致居候

甘栗 栗各種 京城驛前 池田商會 電話本局七五九番

牛乳 御見舞には牛乳券が一番好適です御注文次第御屆いたします 京城東小門外（電光一三三番） 平山牧場

外務員 募集 市內の地理に明るい內地人數名希望者履歷書携帶本人來談 保證人 南山町三ノ一九 殖產無盡株式會社

讓店 本町通り目拔の場所 某カフェー 內地引揚に付格安急讓る 姓名在社

天辰齒科醫院 東京齒科醫學士 天辰親夫 本町

京城 本町 セヤマ樂器店 電話本局一四七九番 振替京城一〇七五六番 第二營業所 本町ビルヂング（三階）

絕對品質本位

發賣所 京城 嶋屋酒商部

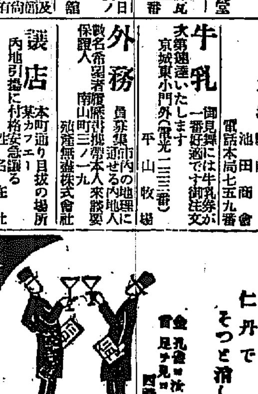

病的組織の恢復と體質の補益强實に

ヨード ブルトーゼ

適應症 腺病質諸症 佝僂病 動脈硬化症 肋膜炎 黴毒性貧血症等に卓効を奏す

說明書文獻進呈

二五〇瓦入（半ケ月分）金二圓五十錢 五〇〇瓦入（一ケ月分）金三圓五十錢

大阪市東區道修町 藤澤友吉商店

高等飛行

……の選地飛行を見合せ平壤上空で二……べく目下準備をいそいでゐる

本黨の態度は疑問

……政府に對し一歩も讓歩せざる如き……る。……のは注目に値すると注視されてゐる

詩の河

石のかはりに人間のおもり

春を待つ氷採り人夫

四季の美を彩る漢江(3)

支那兵の戰略戰術は釣糸によつて支那の戰術をあみ出した、だから支那戰術はさほど大きくもならずお家騷動のていで終始するところから見ると支那の戰爭は興味の戰爭であるかの李完用侯が總理大臣時代には旅順と共に漢江に船を浮かべて魚を釣りながら

◇……**國策** を論じたとある。そうかと思ふと京城醫專の鍛冶博士は釣竿を漢江に投げてウキを見ながら醫理を研究するといふそれからみると釣はすべて閑人の道樂ではない、いま一ッ漢江名物をあげなければならぬのは漢江の氷さらだ、われ〳〵が炎暑の盛りに氷さらを匙ですくふ涼しさを樂しみ、さらぬ魚を食膳に供するのはこの氷のお蔭だ――毎年漢江から三萬貫の氷が採取されるのである――このごろ京城天然氷會社、朝鮮天然氷會社等各氷會社では自分の許可區域に數十人づゝの

◇……**人夫** をいれて雪掻きやカンナをかけて表面の汚氷をけづる等手入れ作業をやつてゐる、いまごろ六寸位の氷面の手入れをして一尺四方の穴をあけ水溢と氣溫との調節をはかり下から凍らすそれが二月中旬によく〳〵採氷期になると手入れした部分だけが三尺以上の厚さに達する、採氷作業で面白いのは氷面にカンナをかけるのだ、きそりの下にカンナの曲をつけて十數人はきそりに乘り五人位それをひいてあるく、さうすると氷面のよごれた部分がけずられると同時に一尺五寸幅のスヂがひかれる、それが今度ノコギリの切り目になる――彼ら人夫はこの

◇……**木槌** をひいて十メートル位の氷面を一往復すると一休みするのであるが、諸君はどうして木そりを重くするのに石やその他のものを用ひないで人間を坐らせるのだらうと不思議がるに違ひない、彼等は木そりにのるために雇はれてゐるので一日石やおもりの代り役をつとめるのが彼らの職業であるそれから正午のブー(モーターサイレン)が鳴ると氷上で辨當がすむと氷の上にでんぐり返つて弱陽をむさぼるのであるいかに天然氷が原料入らずの商賣とはいへ、それに漢江でなくては見られぬところがある。そして常ならば雪でもこわ〳〵と渡る漢江を採氷時には水の

◇……**流れ** と氷一枚を隔てゝ數十臺の荷馬車が入りまじつて倉庫に運ばれる、それがやがては、みぞれ、ゆきいちご、セーキ、レモンとなつて常夏の汗をぬぐふのであるそれはいはずもがな、彼らが手をこごらしながら馬や石の代りになつた努力といはなければならぬ――かくして漢江に惠まれた彼等は來ん春を待つてゐる(をはり)寫眞は漢江の氷採り

滑れ…………すべれ……

性病患者は役人に多い

朝鮮人娼妓は殆んど痳病か梅毒の保菌者

新町病院と總督府醫院とで新町遊廓の性病調査をした成績によると淋病五〇プロセント梅毒二五プロセントの保菌者がゐたさうで鮮人娼妓の方は淋病五〇プロセント梅毒五〇プロセント內外で梅毒の方では內地人の倍の

保菌者 がある譯で遊冶郎は特に注意せずばなるまい、これ等保菌者に接するとこと〳〵く傳染するといふのではないが注意はしてゐないといつかは傳染するとお醫者さんはいつてゐる、また梅毒の保菌者は血液試驗の結果發見されたものでこれは體には何等異狀なくとも

血液中 に梅毒菌を保有する者で他日また外部に症狀を呈するかも知れぬさうである、それから總督府醫院の皮膚科に來る性病患者中一番多いのは役人と會社員でその次は田舍から出て學生に來た者だそうである、また年齡から見ると

二十歲 から三十歲までが一番多く三十歲から四十歲はやゝ減少すると

羅南にも着陸

太刀洗會寧間耐寒飛行

【羅南電話】太刀洗飛行第四聯隊では來る二月中旬北鮮方面に耐寒飛行を試むべく目日同聯隊つき中島又三少佐および辻後落中尉の二氏來北し當地方の地勢および氣候等を視察せるが着陸は羅南および會寧の二ケ所なるべく飛行機は三機位であらうと

盗伐を見つけた監視人を斬殺す

玉泉寺森林中の格闘

【釜山電報】慶南道固城郡永善面生れ禹達龍(三)は去る四日午後三時頃同郡內玉泉寺所有の森林中において盗伐中を監視人の同所金進濟(三)が發見し誰何して金は禹から朝鮮鎌をもぎとらんとして格闘中金は左胸部肋間を深き臟に達するまできり下げられその場にこん倒したので禹は驚いてそのまゝ逃走しこえて十一日當州郡金谷面を徘徊中の所轄固城署員が探知捕縛へ目下取調べ中である

主人の妻を荒縄で縛り

無心を吹きかけた ◦―少年强盗

【釜山電報】珍しく年少者の强盗未遂事件が釜山にあつた犯人は熊本市本所御船町生れ當時府內榮町二丁目ノ二金物商中澤芳松方店員南茂雄(二)といひ同人は去る十日午後二時頃雇ひ人芳松の旅行不在中を奇貨に二階

寢室 に就寢中の芳松妻とサ(三)の就眠中をうかゞひ同女に馬乘となつて荒繩をもつてしばり上げ自分は東京に行くから現金を提供せよと脅迫し被害者とサは右犯人に有金を提供すべく荒繩を一應といて貰つた隙に乘じてその場を逃走し救ひを求めたのでその間に犯人は現場から巧に

姿を 消したが翌十一日夜釜山署の國井刑事等に檢擧された取調べに對しては泰然としてゐるが同家では數回にわたり窃盗を働いた事實を自白してゐる

絞殺した妻子三人の骸に蒲團をかけて

謎の自殺をとげた知世浦小學校長

夫人は合意の死

【釜山特電】既報家族三名を絞殺の上覺悟の剃刀自殺を遂げた慶南統營郡知世浦公立小學校長佐藤亜夫氏の慘死原因については未だに其の眞想は明でないが現場に急行調査中の阿部學務課視學からの報告によると、佐藤校長は自殺の二日前の八日統營郡廳に用件ありとて出張し

郡廳へ は出頭せずして同地の山本旅館に投宿した上郷里(熊本)および氏の同郷の釜陽武安公立普通學校々長上島韓光氏あてに書面を出し翌九日朝には任地に歸りその足で、大石管理者を訪ひこれから釜山に急用あるため出張するから留守中動詔藤本の保護方を依賴したので翌朝に不審を抱いた大石氏はあるひは他に轉職運動をするのでないかと推察し種々反問したが要領を得なかつた由である、佐藤氏はそのまゝ學校に歸つた後同校理肥を訪問して自己の貯金通帳(四百八十五圓)および印鑑の預かり方を依賴し、大石氏と同樣の理由で出發するとつげて立つたので書記は

不審を 抱きつゝ職員の者に校長の聯絡をとるべく電話せんとしたが校長の舊居はその日は汽船なく一たん學校まで引返した、その翌朝(十日)八時頃同書記は學校に校長を訪ふたが登校して居ないので不審を抱き調査した結果既報の通りの慘劇を惹起したのである佐藤氏は鋭利な剃刀をもつて自殺を遂げ、妻女および二兒はしめ殺していいわいにふとんをおほひかたはらには砥石あり自殺前に砥いだ形跡あり死に臨んでは何等取亂したものなく全く覺悟の自殺であると認める、原因については

餘程複雜なる二通のかきおき(內容不明)あるもなほ詳細を知る能はず、內地における家庭的事情にあるらしく思はる、

遺書は 檢屍の十日午前二時頃認めたもので醫師は四時間後の六時頃自殺したものと診斷して居るが自殺は妻女と合意の上決行されたこと想像に難くないなほ山本旅館から發信した信書で自殺の決意を知つた上島校長は九日電話をもつて山本旅館に佐藤氏の身もと保護方を依賴し郷里からも同樣保護を打電して來た由であるがすでに同氏は出發の後であつたらしい校長は平素至極忠實で父兄兒童の氣受よく對學校組合關係も

圓滿で あつたなほあと始末には郷里から實弟が來着した校長家族の遺骸は十三日任地でさびしく營まれた

陸軍村に怪獸現る

大豺の仕業か

羅南陸軍官舍にては數日前より夜な〳〵異樣の怪物現れ薄氣味あしきうなり聲を發するので女小供は一方ならず恐怖におそれてゐたが去る十二日夜朝鮮軍西山副官宅の鶏を飛び近傍の積雪を鮮血にそめ更に付近を荒した官舍一帶では射撃捕獲組織の計畫中であるが雪中に發見されたる足跡によれば少く共身長六尺以上に達する怪獸にて漢江結氷により對岸始興郡鵝城里方面の山中より食物をあさつて來たものらしく近來稀にみるの大豺らしいと

東京大相撲に攝政カップ下賜

光榮の幕內優勝力士

【東京電報】人氣は衰へながらも愈〻角大相撲の春場所が開かれるといふので國技館附近は今十四日の初日を待ち受けて相撲氣分がみなぎつてゐる、今場所から幕內の優勝力士に對し授與される攝政カップは銀製で高さ三尺六寸重量六百匁純銀製で本體に御紋章をちりばめて中央には御紋章がかゝり內側には蓋の廻取りがカップ一杯にきざまれてある

行司、力士襲名

相撲行司式守伊之助は木村庄之助を力士大門岩は年寄り山分を紅葉川は松ケ根を何れも襲名した

漁船顚覆

十一名溺死

【水戶電報】茨城縣鹿島郡大同村三輪秋四郎外一名所有漁船は十二日午後四時漁撈中激浪のため顚覆し乘組漁夫十一名全部海中に沒し溺死

土匪暴れ廻る

【北京十二日發電】戰亂の爲赤峰の警備手薄なるに乘じ土匪は各地を荒し郵便電信局等を占領し郵便物を掠奪し金錢を強奪しつゝあり

女ゆえに二萬圓

拐帶した會計主任

被害者から釋放嘆願

【平壤電報】既報龍岡溫泉に情婦とともに潜伏中を龍岡署員のために逮捕された二萬圓拐帶犯人奉天宇治町大連機械製作所會計主任稲木初太郎(三)は檢事局送りとなつたが同人は實直で名の通つた有名なかた物であつたが情婦奉天柳町ヨシノ井樓娼妓金千代(三)の戀に引づられ一時の出來心で大罪を犯すに至つたといふので大連機械製作所でもいたく同人に同情し檢事局に向け同人の釋放を陳情して來てをり持ち出した金も二萬圓中一千余圓を費消したのみでその金も實家で辨償する事となつたので近く起訴猶豫として釋放されるものと思はれて居る

飛行船か折れ六名墜落す

横須賀航空隊の椿事

【横須賀電報】十三日午後一時四十五分横須賀海軍航空隊エッチ五號飛行船は柚田大尉外五名の電信部員搭乘し離水せんとする際俄然飛行船の先頭部が九の字形に折れ一等水兵菅野牧藏(三)はプロペラの頭部をしたたかに打たれ海中に墜落行方不明となり柚田大尉以下四名は海中に投げだされたが操縦にすがつて辛くも救助された菅野一等水兵の死體は三十分後發見した、かしこき邊りでは小山侍從武官を派遣弔慰せしめられ左の如く叙勲された

一等水兵 菅野牧藏

任三等兵曹授白色桐葉章

軍艦五十鈴の內火艇沈沒

人命は救はる

【横須賀電報】十二日午後十時頃横須賀軍港內で軍艦春日の小蒸汽が横濱を離るゝ際、軍艦五十鈴の內火艇が進航し來つて衝突し內火艇は遂に沈沒した、この椿事に內火艇長代理一等水兵高野友四郎(二)は不思議にも沈沒せんとする同艇を春日の小蒸汽へ抱きつくやうに艫をとり、後部に引つけたので艇は沈沒したが乘組員は何れも無事で重要物も皆陸あげした。

鹿の捕獲禁止

【東京電報】農林省は狩獵法第一條により中國六隈にわたり鹿の捕獲を禁止するに決し十五年度早々禁止の趣旨等に取掛るはずである現在は岡山縣和氣郡鹿久居島に僅か三四十頭と宮島の神鹿が居るのみだと

新春初頭の音樂會

本社樓上で 曲目十七番

京城音樂同好會主催の高商音樂部演奏大會は來る十六日(土曜日)午後七時から本社來賓室において開催されること既報の如くで、プログラムはハーモニカ、マンドリン、バイオリン等にて編まれ、高商藤田、赤見、川津、海井、都築、吉田、井上、西川、兒玉、岩山、吉田、加藤、諸君のほかに京城商業ハーモニカバンドおよび村上元治氏等の賛助出演等あり曲目十七番の多數に達するので、新春第一步の音樂會として盛況を呈するであらう。なほ會費は普通券五十錢、學生券三十錢であると

懸賞 一千円の犯人探し

一千圓の賞金の附された犯人探し見よ婦人俱樂部新年號に大評判

發信人不明の投書も判る

指紋足紋まで見る

犯罪捜査の燻蒸器

【釜山電報】釜山署では今度「ヨード燻蒸器」といふ犯人捜査上の科學的器具を備へつけたが同器は全鮮における他の警察署には未だ使用されてをらず捜査上不動物件に印象された指紋足紋やまた何人が投函したか不明の投書文に印せられた指紋の探知發見に顯著な効力を有する特許品で乙藥長三氏の新案になり總督府で試驗採用して認められたものである

ムソリニ首相

大手術を受ける

【ローマ十二日發電】剛情我慢をもつて知られたる伊國首相ムソリニ氏は今度は遂に我を折り醫師の

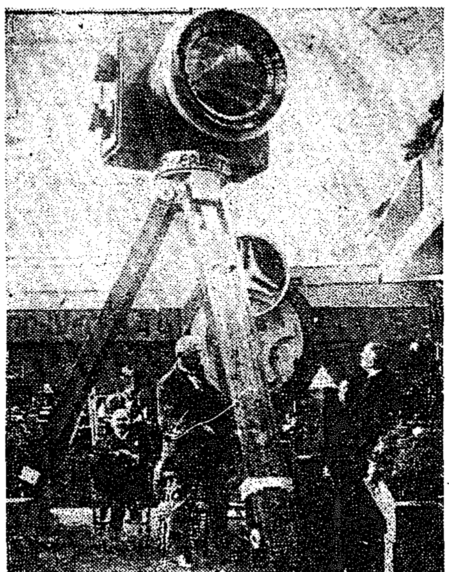

伯林の寫眞展覽會に陳列された 世界の大寫眞機

天德泉の原液

萬病に効く

佐賀縣下から湧出する天德泉は殺菌力强くコレラ菌は卽滅し赤痢チブス菌も二三十分で殺滅する特性を有し又內服として胃腸病肺病心臟神經系統病に又外用としては眼病打撲傷頭痛火傷並に花柳病によく利きこれを風呂に入るゝと皮膚病神經痛腰痛等の特効ありと傳へられ長谷川町の鐵冷溫泉の如きは常に浴客殺到するの有樣であるが本町二丁目本ビル裏の松本旅館では天德泉の瓶詰原液を取引希望者にわかつさうである

勘定踏み倒し

府內鳳翼洞七五金京三方朴龍夏(二七)同漢榮申根培(三三)鐘路二丁目五八吳熙淵方金昌善(五八)及び住處不定金仁俊(三〇)鄭昌祚(二八)の五名は十二日午後五時頃敦義洞支那料理悦賓樓で妓生數名を擁し大散財をなし遊興代七十圓餘を踏倒し逃走した屆け出により所轄鍾路署では犯人嚴探中

……任朝鮮總督府……文官分限令第十一條第一項第四號に依り休職を命ず

任朝鮮總督府……敍高等官六等……京城法學專門學校長 佐藤七太郎

公示催告

岐阜縣加茂郡上米田村下麻田十二番戶 申立人 石井吉五郎

京城府貞洞十一番地 右代理人辯護士 片岡介三郎

一、株式會社朝鮮殖産銀行債券貳〇號……第二十五回……第二十六回……大正十四年……利札附……利息年七分五厘……三月一日發行、最後ノ所持人ハ申立人

右證券ニ付申立人ヨリ公示催告ノ申立ヲ爲シタルニヨリ其所持人ハ大正十五年八月十八日午前九時迄ニ當院ニ權利ヲ届出テ且右證券ヲ提出スベシ右期日迄ニ届出及提出ヲ爲サザルトキハ其證券ハ無効ヲ宣言スルコトアルベシ

大正十五年一月七日 京城地方法院

金 銀 白金 細工の信用は本町の德力へ 預ひます 電話本局三九三九

きんぞら病 弊家傳丸藥にて如何なる難病も全治す御照會あれ 仁川 吉木醬油場

肺 肋膜 腸 脊髓 腹膜 結核專門 古賀病院 九州線田代トス驛より六丁 電話鳥栖五十番

肺病全治御禮

私事九大病院看護婦勤務中本年四月左右の肺を犯され……

九大醫學部附屬病院元 看護婦 橘政野 福岡縣筑紫郡堅粕町馬出九九

京城府明治町二丁目(本町明治屋横より入る) 中島病院 內科 小兒科 院主 中島貞信 入院隨意 電話本局三七八番

ヘルメス ウヰスキー

醉を買はんとならば世界の名酒の醉に如かず

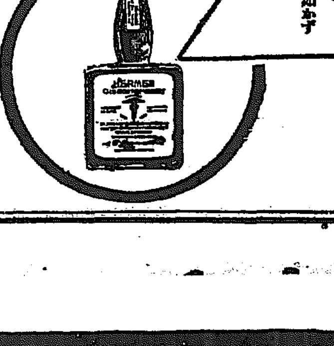

H 209

家庭用燃料として 安州炭 が歡迎されるのは!

▲値段が安くて經濟

▲二重三重に使へて一番便利

▲煙が少く臭もなくて衞生的

三大特長がありますから

▲オンドルの燃料としては

一、火力が強く新松葉等の比ではありません

一、火保ち長く消費量は僅少です

一、煙が少く白色で煙道が塞りません

一、美事に御飯が焚け室內も十分溫ります

▲ストーブの燃料としては

一、火保ちが長く火力が強いので經濟です

一、煙突の掃除がいりません

一、火付きが早くて便利です

▲風呂の燃料としては

一、火保ちが長いので長時間湯がさめません

一、油斷をしても火種の切れる憂がありません

▲木炭の代用を完全に果します ストーブ、オンドルの置火を火鉢七輪に移すと煮沸が十分出來て木炭同樣に火が保ちますから燃料費の節約には之に限ります

▲特別の裝置はいりません 在來の器具で十分使用が出來ます

▲炭坑から萬城驛迄輕便鐵道を敷設しましたので今迄より一層新らしい品質優良の石炭を御屆け致します

是非御使用の程を!!

安川松本商店平壤出張所 若松町一番地(電話六一六番)

京城販賣店【イロハ順】 井上商店 西崎商店 太田商店 近藤商店 篠崎商店

其他各新炭商に於て販賣す

再生の春（61）

長田秀雄作　小寺耕嶺畫

現代の不平（六）

君子はすつかり衣物を着替てゐた。さつき洗面所から歸つた時に、どてらを脱いで銘仙の平常着にきかへてゐたが、今度は大柄の大島絣を羽織と揃に着てゐた。

「いらつしやいまし。」

白い顔をぼうツと染めながら、君子は靜二に挨拶をした。

「ヤア、しばらくでしたねえ。」

靜二も鷹揚さうに洋服の膝を折つた。

「さう〳〵、二人とも初對面ぢやない人だね。」

と、朝稲はちよつと照れ隱しに、初めてそれに氣づいたやうにいふのだつた。

「うむ……。」

と靜二は朝稲を見ながら、

「二度、たしか君と一しよの時だと思ふが……東京だつたか、濱松だつたかね、よく覺えないんだ」

「一度僕のところへも來てくれたまへ。あなたも、どうぞ。」

靜二は白いもの中を一つつかんで君子の方を向いた。

「え、有難うございます。香澄さんもどうぞ、奥さんと御一しよに……。ねえ、あなた！」

お茶を客と朝稲の前にだしながら、さういつて君子は朝稲をじつと見た。

「うむ、それア是非ね。」

朝稲は合槌を打つて、

「僕はけふね、糸江さんも一しよだらうと期待したんだよ。殘念だつたなア。」

「ほんとうに奥さんがおさびしいでせうに、お一人では……。」

と、君子はゑ顔を向けた。

「いや、奥さんなんて、そんなこと……。」

と、靜二はきまり悪さうに茶をのんで、

「濱松の方でございました」

君子が微笑しながら答へた。

「さうでしたね。そんなに昔でもないの、直ぐ忘れてしまふ人だから。僕の健忘症も困つたものさ」

「おほゝゝ、わたしなんか眼中になかつたからでせう。」

「認められなかつたんだね。」

朝稲も笑つた。

「いや、そんな譯ぢや……。」

靜二は、ちよつときまり悪い顔をした。しかし、彼は前のことを詳しくいつたりしても、かへつて彼女がばつが悪くはないかと思つたので、話をぼかしたつもりだつた。たのに君子にさういはれて、裏切られたやうな氣がした。

三人は期せずして默つてしまつた。

女中が命ぜられたお菓子と水菓子を二つのぼんにもつて、そこへ運んだ。そして客の前へ出すと、直ぐ下つて行つた。

「あら、お茶もいれかへないで……。御免なさい。」

君子は思ひだしたやうに鐵瓶を取つて、急須にお湯をついだ。

「さ、どうです。君一つ……。」

朝稲はお菓子をすゝめた。

「あれは出不せうで駄目なんだ。まア、君等の方から一度やつて來てくれよ。きたない處だがね」

「や、有難う。そのうちに是非お邪魔に行くよ。」

さういつたが、朝稲はふと思ひ出したやうに、

「さう〳〵先刻珍しい人から電話がかゝつて來てね。」

「へえゝ、誰だ？」

「あのサロニコフ君からさ。」

「ほうオ、東京へ來てゐるのかい？。」

「さうらしいね。僕が上京したことを、濱松で僕の友だちに聞いたといふんだ。だから、ついこの間だらう、東京へ來たのは……。」

「どこにゐるんだらう？」

濱松で一度會つたきり別れてしまつたんだ。靜二は實は殘念に思つてゐたのだつた。今でもあの時に受けた好印象は、彼は決して忘れなかつた。

「さア、それは會つてみなければ判らないが、遊びにくるやうにいつてゐたよ。」

朝稲はいつたが、ふつと思ひだし笑ひをして、

「今ね、あの人のことで、一議論やつたところさ。」

「議論？」

靜二は怪訝な顔をした。

「何ね、サロニコフ君と交際してゐると、私服にでも尾行されるやうになるから困るといふんでね」

と、君子を見た。

「ふん、そのことか……。」

靜二も笑ひながら、

「なアに、大丈夫ですよ。一味つて譯でもないんですからね。」

「でも……。」

と、君子はまた暗い顔をした。

やがて、三人が散歩にと出かけていつたのは、それから大分經つてからであつた。

學藝界

◇南鮮俳句大會　佐藤操骨、岡田汀幽氏等の肝煎りで近く慶北金泉において開催すべく準備してゐる。各地共最近句作熱の勃興しつゝある折柄定めし盛況を呈するであらう。

◇ゴヂック會　十二日夜市内黄金町二丁目横山柯子氏方で新年句會を催した。

◇大日本書家名鑑（大正十五年版）一部三十錢名古屋市公園線門前東洋書館から新刊した。

◇野へ　ソラ原作、椎名共二氏譯エルノス社發行。發賣禁止。

◇大衆文藝（二號）來る二十一日發行。老雛兵物語（長谷川伸）江戸から東京え（矢田插雲）獨樂の話（白井喬二）ほか十餘篇

◇霧雲耶山人（畫家）昨春來東上中の處近頃歸城從前通り畫道指南に應じてゐる。

新年句會（金泉）

如水居で開催

徉々たる新春の光りを浴びて庭前の樹々は新らしき歡喜に躍つてゐる、我々の前途は輝やかしい希望に燃えてゐるのだ

金泉句會はまだ若い芽生えんとするものゝ力強さをしみ〴〵心の底に滲ませて瀰漫たる元氣に滿ちてゐるのだ同人は漸く眞劍になつた、殊に丙寅の新春の陽光はいよ〳〵同人をして句作精進に邁進する力と熱とを與へて已まぬものがある

さうした滿ち充ちた光明と限りなき句作慾とを抱て今年の新らしき顔を、如水居の閑靜な座敷に揃へたのはまだ屠蘇の香りも失せやらぬ正月九日の晩であつた。事故者續出あまり多い會合ではなかつたがそれでも眞劍な氣分が一堂に漲つてゐたのは嬉しい、今日は計らずも毘山氏が今度江陵へ轉勤に決したのでそれの送別句會ともなつた。

晩餐に正月らしく輕く醉ふて、其儘夜に及び句作。散會したのは十一時近くまだ客のざわめきが町から流れて來る頃であつた（汀）

賀南天葉焦り明りに幾　裸骨
さゝやかに毎して畑や寒雀　毘山
提灯に凄まじき風や寒念佛　砂村
小鳥來て水のむ缽や賀南天　鈴骨
門松に雪かき分け寄せに幾　掛川
塊の鄕きに居る寒雀　三哨
寒念佛吹雪の街を打連れて　如水
門松に鶏ひ掛りたる羽子の白　南汀
屋根の雪消えざる儘や寒雀　霞松
輪飾りの吊りある寒雀　肥南
野飼の雞北向きや賀南天　一石
庭下駄を冷たく穿ち賀南天　古都女
　　　　　　　　　　　　　　汀幽

定州俳句會

―一五、一、八―

元日や稲につめる雪師か　孤城
銀行や大門松にとざしゐて　骨山
耳袋はずし拜みぬ御本尊　西州
耳袋店のまともに吹き居り　瓊浦
耳袋かくる鋤輪を背けり　銀嶼
撞き終へし鐘樓下る初日哉　虎杖
驛頭便宜出で來るや初日影　極光
正月や掃き湖めたる百姓家　桃畑
門松の揺れて磁ゆるみ幾　吉甫
門ずらと並びて古し松飾　雲泉
初雀一羽は地を歩き居り　喚入
正月やまこと靜けき田舍町　路花
元朝の古き門扉を開きけり　鼎雨
初日の出少し醉ひゐて拜み幾　航岡
耳袋かけて物音聞きにけり　月森

讀者領分

▲元旦早朝朝鮮神宮鳥居前にて茶色紙幣をひろひ社務所にあずけてあります（花園町市場大里生）

▲鐵瓶を持つて行ふ體操サンダー式とかいふ體操器および鐵啞鈴販賣店御紹介下さい（體操狂）

▲五日付「知りたき者」へ柴崎龍校長の現住所は京畿大田郡町裁判所前です（京中五年生）

▲わたしの知人病にて八方手を盡くすも治らず下腹部にかたまり出來痛みと苦しむ者あり名藥あらば（龍山K女）

▲高本氏へ消防署又は消防組へお聞き下さい（生）

▲七日朝の死體に立つY生へ朝鮮ホテル第六十六號室後藤氏へ面會なさい（お相手生）

▲同上永樂町商品陳列館手前菓子屋の裏にある東洋宣教ホリネス教會小手牧師へ御相談なさい喜んで迎へます（救はれ生）

新しい出版物

金剛小詩……◇　成田碧石氏編

本書は常に金剛山の研究紹介に力を致して倦まざる進辰馬氏の依嘱に應じて成田詩伯の編纂せるものであつて金剛山雜詠五七言絶句之小詩を選び各名勝別に配列してゐる。即ち嶺西（鐵原、金化、金城、淮陽）嶺東（歙谷、通川、高城、杆城、襄陽、江陵、三陟、蔚珍、平海）各地の佳景を紹介し更にその沿革を述べ附錄として第七代世祖大王東巡錄および金剛山内院路里程表を添へてある金剛山の絶景金剛山を知らんとする人々の座右に缺くべからざる珍書（京城本町二丁目鄕屋商店發行）

◇良治の學習（倉林米作氏著）神の子のやうな良治少年はどうして成績をもり返して優等をかち得たであらうか。創作ともつかず參考書ともつかぬこの一冊によつて兒童教育上及兒童學習上どれほどためになるか知れない。讀後參考欄を卷末に附してあるのも目新しい（五十錢東京市外田端小學之友社發行）

▲社會科學（一月）土方成美、猪谷善一、向井鹿松、阿部賢一、中山伊知郎、高島佐一郎、小泉信三、石川興二氏等が執筆してゐる。マーシャル研究號（五十錢改造社）

▲文化生活（一月）理想を追ふ生活、寄稿から、一の戸講演（以上森本厚吉博士）や現金制度の制度、理想の文化生活等名士の意見および子供團生活の新知識その他（四十錢東京本郷區元町一丁目文化普及會）

▲文教の朝鮮（一月）國民精神と公民道德、聽音如是我觀、ラヂオの話、隱語の話、漫畫、文藝等（三十錢朝鮮總督府學務局内朝鮮教育會）

▲生活と宗教（一月）十一錢名古屋市中區南久屋町破塵閣書房▲淨明（一月）十錢京城本町三丁目開教院▲朝鮮農業會々報（一月）三十錢京城南米倉町共會▲電氣タイムス（一月）十五錢大阪北區堂島濱通共社▲教育時論（十二月）十八錢東京麹町區三番町▲詩林（一月）五十錢東京市外千駄ケ谷町共社▲謠文朝鮮（十二月）十五錢京城西小門町朝鮮印刷株式會社發賣▲局友（一月）龍山鐵道構内鐵道局々友會

湖南吟社句會（大田）

耳袋もさせて出しる使哉　鷹香女
正月の主の留守をゐたり發　すゞえ
山負ふて我家靜かな正月　とみえ
皆人にやがて上る初日影　拔翔子
耳袋かけ終せたる面輪哉　帆影郎
水仙の根太き鉢や石菖　虚飄
寒となりて軒の雫や松納め　世外
松とるや切竹に見る薄氷　天然松
水仙のずつと伸びたる蕾哉　冷味
從秘めて膨らむ蕾や水仙花　胡蝶
床に活けし水仙朝の陽は届き　紫風
灰皿の紫烟動かず水仙花　不倒
水仙や水鉢べりの鳥の糞　淡夢
裏門の松を納めて内證かな　風骨

不動産競賣公告

京城地方法院

左ノ不動產ヲ大正十五年一月十五日午前十一時競賣ニ附ス入札保證金ハ申出額ノ十分ノ一トス

經濟欄

地市況も引緩チ主り安商内にあり殊にダイヤ京城介弱し四圓九十錢と五錢方下押したるが月先寄合み保合

大豆

買物警戒さる

後場手口

大阪短期歩み

大阪止め安

美味豊富の温かいお料理

鱈ちり、寄せ鍋、薩摩汁、湯豆腐、葱鮪と、食卓の上も一段と賑やかになる季節です。調味にはお忘れなく味の素をお使ひ下さい。美味しい味が直ちに躍り出ます。

鱈のちり鍋調理法

鱈を三枚におろし頭と骨は適宜に切りさり肉は皮つきのまゝで二分位の厚さに切る。豆腐と春菊と共に大皿に入れて白味噌を少量薄目にとかし鍋に入れをのまゝ火にかけ食卓に置く。煮立つた時魚と他の材料を少しづつ入れて煮乍ら橙酢をつけて食べます。橙酢は橙の絞り汁に醤油味の素を適宜加へます。

宮内省御用品　日英米佛專賣特許　池田理學博士發明

原料は小麥

味の素

味の素本舗　鈴木商店

婦人藥

小山田醫學士編家庭治療法（定價壹圓）但特價七拾錢（郵券代用不苦）を添へ申込あれば送呈す

處方を公開し内容を明記せる本邦唯一の
◎ミツワ家庭藥三十五方の内
理學博士藥學士小平勤氏監督製劑

◎ミツワ婦人湯藥

定價　百錠入　金七拾錢
處方、用量、用法は說明書に記載

適應　血の道、頭痛、逆上、眩暈、貧血、月經不順、腰痛、下腹痛、白帶下、膀胱炎、子宮内膜炎、子宮外膜炎、喇叭管炎、卵巢炎、姙娠並に產褥諸病。

◎ミツワ婦人湯藥は錠劑ですから極めて服用し易いばかりか前記の如く殆んど一切の婦人病に卓効を擧ぐる最上藥でございます。而も生殖器諸症のある婦人は、本藥を内服すると同時に特に、◎ミツワ婦人座藥といふ矢張最良の婦人座藥を外用せらるゝ事が必要でございます。

◎ミツワ婦人坐藥

定價　六個入　金五拾錢

適應　白帶下、附加答兒、子宮内膜炎、子宮外膜炎、子宮炎、喇叭管炎、卵巢炎。

即ち毎晩寢に就く前に

◎ミツワ硼酸錠を溶かして能く局部を洗滌つた後さて本座藥一箇を挿入れ、更に消毒したガーゼを詰めて置きます。と、體溫に溶けて十分に其藥物的効能を現しますから、朝に成つて之を除くのです。斯くする事を繰返しますと僅な手數で難な病氣を、それこそ知らぬ間に忘れる事が出來ます。尚同時に便秘を防ぐためには

◎ミツワ緩下劑をお奬めいたします。

賣捌　全國藥舖にあり。若し無き時は本舗より直送す

◎ミツワ石鹼本舗　東京市日本橋區濱町（下谷區二長町營業所　振替口座東京七一〇）　丸見屋商店

夕刊 京城日報
發行兼編輯人 宮小川三之介 印刷人
發行所 京城大平通一丁目 合資會社京城日報社

愛嬌と美しさは人の徳なり 官製 參精 京城 發賣元 賣藥生堂 本町 品店 電本一三八番

蓋を開けた
治外法權撤廢會議
日本を初め十二箇國の委員列席
會場はお馴染みの居仁堂

【北京特電】司法調査委員會は既報の如く十二日午前十一時廿分關税會議々場と同じ居仁堂で開會式を擧行したが日本を初め十二ケ國委員(ベルー、スウエーデン缺席)U字形に着席し英國委員ターナー氏の發議で寵恵氏を當日の議長に推薦し司法總長馬君武氏立つて歡迎辭を述べ日置全權列國を代表して答辭を述べ佛國委員の發議で司法總長を名譽會長にし日置全權は米國全權ストローン氏を委員會長に擧げポルトガル委員は徐維信を支那側秘書長に推し滿場一致で贊成正午散會した(十二日發)

治外法權は
必要の時機を過ぐ
馬司法總長の歡迎辭

【北京特電】治外法權委員會開會式における司法總長馬君武氏の歡迎辭要旨にいはく、諸氏代表の政府が支那における治外法權撤廢の日を早からしめんとする誠意を感謝する在支外人の格式に關し整理の必要あるは何人も認む支那は過去廿年司法制度にいちじるしき改善を施した本委員會の報告に關しては何もいはぬがたゞ一言支那における治外法權なるものはすでに必要時期を經過し全世界を風靡するあたらしき國際精神は支那國民をして彼等の合理的な完成に努力せしむるだらう本委員會の事業を綜合した列國間の理解と好感とを增進せしめん事を切望す(十二日發)

忠實なる
下僕となり
最善の努力を盡す
ストローン氏の挨拶

【北京特電】治外法權委員會長に推されたストローン氏は滿場に挨拶していはく本委員會が光榮ある職を余に與へた事を感謝する余はこの名譽を余個人に與へられたものとおもはず余の代表せる米國に對する好意と尊敬の表現と信ずる委員會長の任務は委員會の忠實な下僕なるを信じこの精神の下に最善の努力と同情的考慮をさゝげん事勢をひ本委員會が注意深きかつ同情的な報告を準備しうるやう努力せん事を期待する

撤去は當然
司法制度の進境を認識す
日置委員の答辭

【北京特電】治外法權委員會開會式に日置委員答辭要旨は左の通りである「本委員會列席の各國委員を代表して前に答辭を述ぶるは余の最も光榮とする處である午前は本委員會開催に對し非常なる喜悦の情を分つた次第だ吾人は華府會議決議の趣旨により招請せられたので永年間吾人の各國本國政府は支那における治外法權問題に關して深き考慮を拂ひ來つた治外法權撤廢なるものは當然支那國と他國との間における圓滿なる關係の設定に便せん爲に設けられた暫定處置に過ぎない從つてその設定の事情の去ると共に當然撤去せらるべき性質のものなる事を承認す吾人は支那が司法制度に對し過去二十年間なされた各般の改善を承認しその進境を認識するは吾人の滿足とした處で治外法權撤廢に對する支那國民の形勢は元より吾人の認とする處、今次調査の結果若の大目的實現の時期および双方を支持しうるに至るべきを熱心期待する吾人の任務は實に共同の目的を有するものでこゝに全幅の好意と友き的精神並に公平および協調の心を以て吾人の任務に入らんとするのである余は支那政府の好意ある援助により各種の報道および便宜の供與を受け公正にして建設的なる報告を提出しうべき事を確信する」(十二日發)——寫眞は日置氏

米國全權
冷やかさる
會議は日本の注文通りに進行

【北京十二日發電】治外法權會議列席の委員の談によると、從來の國際會議に比し日本が今回の會議を完全に列國を指導した例はない會議は殆ど日本の思ふ通り運んで行つた米國全權ストローン氏等は議長問題で大分ひやかされたり皮肉られたりした、然し會議場における重味は何といつても日米兩全權に多かつた、これに比して王寵恵氏等の態度は何となく落つきなく埒れぬ感を抱かしめた、會議は至つて寂しく各國委員支那官吏外人記者等に何等の感動も與へなかつたやうである

一日も早く
實現を望む
許世英總理談

【北京十二日發電】開會式に參列した許世英總理は昭々として語る各國委員が此の時局に打ち揃ふて參集された厚意は何より感謝に堪えぬ此の上は日置全權の演說にもあつた通り一日も早く治外法權の撤廢を欲すると云ふより外に感想はないと

問題が發生せねば
討議は順調
日置全權語る

【北京十二日發電】法權會議から歸つた日置全權は大滿足で語る豫備會議で議長問題其他少からず障害を排除し我が豫期せる內容に無事開會し得た事は同慶に堪えぬ議長問題は米支間に可成りの隔りありて支那側の惡感を招いた位名譽議長推薦で圓滿解決を見るまでには外國委員間に面白からぬ氣も見えたが日本は專ら調停役を務め支那の希望に副ふ事が出來たので明日の會議にて議事規則協定の筈であるが何等かの問題發生せない限り討議は順調に行はれて行くであらうと

張家口の
排日運動
芳澤公使に抗議書提出

【北京十二日發電】張家口にて三十余の團體三千余人の者が排日運動を行ひ芳澤公使に對し滿洲撤兵と共に今後決して張作霖援助をなさゞる旨聲明せよと抗議書を提出した

滿洲出兵
反對示威行列

【北京特電】北京における日本の滿洲出兵反對大會は十三日午後一時日本反對大講演會を又十四日午後二時同樣日本軍出兵反對示威行列を擧行と決定した(十二日發)

日程協議

【北京特電】治外法權委員會は十三日午前十時から居仁堂で開會議事日程につき協議する(十二日發)

經費の自然膨張は
授業料で埋合せる
府學校組合の豫算

京城府では既報の如く十五年度の學校組合豫算決定のために十二日夜も府尹および理事者が寄り合ひ協議をなしたが經費の自然膨脹に對して歳入不足をつげてゐるが府においては十五年度は大體に於て**新規事業**は差控へる事になして歳出の削除を行ひ同夜ともかく百十八萬圓程度の豫算案を決定し十三日夜京城ホテルに組合會議員を招集して豫算案の內示をなし府當局と議員の懇談が行はれるはずであるしかして經費の自然膨脹に伴ふ普通歳入の不足は十五年度において、新に中等學校の授業料値上、および從來小學校に一家で二人以上通學の場合は一人は全額、他は半額の授業料を徴收してゐたのを、全部全額を徴收する事になして二萬二千餘圓の財源をつくり臨時費の不足はやむを得ざる場合は土地を賣却してこれに充當するはずである然しこの財政計畫は健全なる計畫とはいへず健全なる計畫に從へば組合費の增徴に待たねばならぬがこれは現在の狀況では實行に難事が多いので府においては**右の如く**決定せるものである府において作成せる十五年度の授業料値上げによれば女學校は三圓の授業料を三圓五十錢に、組合外の通學者の五圓を六圓に、なし幼稚園授業料を五十錢値上げするものであるがこの授業料値上げは全く一種の增税となるのでこれに對して反對論も起きてゐる、それは女學校へ通學せる家庭は大抵中流階級が多く富裕階級は元來子供の少いものであるが今授業料のみの値上げをなす事は、この中流階級に對する增税となり富裕階級は何等組合費增加に伴ふ負擔をなさぬ事になる殊に組合經費が自然增加を來たせば**戸別割の**增徴をなせば、從來の人も富裕階級も一律なる負擔をなす事ができるが、單なる授業料の値上げでは、富裕階級はその負擔に預からぬ事になるといふのである、府はこの豫算案を附議すべき組合會議を來る廿五日頃に招集するが、この授業料値上げは相當なる議論を招くべく、その成行きを各方面から注視されてゐる

中樞院會議
十三日で閉會

十二日の中樞院會議出席者は李完用侯以下顧問四名參議六十二名であつたが今年は別段諮問事項なく參議金明濟、金甲淳、李澤鉉その他諸氏の地方狀況陳述あつて三時四十五分閉會したなほ十三日も同樣參議の地方狀況陳述ありたる後今年の會議をとづる

鐵關稅引上げ
外務省反對

【東京電報】十二日閣議散會後濱口、片岡の三相は約二時間にわたり鐵關稅引上げ問題に關し協議するところあつたがその內容は極祕に附せられてゐるも、いふ處によるとこの協議の結果は鐵關稅引上げにつき商工、大藏、兩省は大體やむなきものとしてをり外務當局は反對してゐるもの\如し

總督の
面會時間
一般の人々は午後二時から

總督は繁忙にもかゝはらず面會人も多く、いつも申込みもありかたく一般の面會時間を左の如く決定十三日から實施すると
▲日時 月、火、水、木、金
▲毎日午前中は官吏及新聞記者
▲一般人は毎日午後二時から四時迄總督府に於て面會す

櫻井錠二氏
顧問官後任決定

【東京電報】岡部長職氏後任樞府顧問官は現貴族院議員理學博士櫻井錠二氏を推す事に首相および樞府議長穗積氏との間に意見の一致を見たるをもつて首相は十四日參內し攝政宮殿下に御內奏御裁許を仰ぐ豫定にて新任式は十五日午前宮中において行はせらるゝ筈であらう

全亞細亞民族會議
八月長崎で開催

【北京特電】全アジア民族會議は四月上海で開く豫定の處支那側の都合で八月一日長崎において開催に今回東京の今里代議士等により決定した一切の準備は在東京全アジア協會で行ふと(十二日發)

憲政會は
解散の下準備
本黨の態度が判明せぬので
緊急幹部會に於ける對議會策

【東京電報】憲政會緊急總務會は正午より與黨總務に開催され對議會策議事協要項その他につき各自の意見交換をなした。

【東京電報】別項憲政會緊急幹部會は對議會策協議の結果本黨の態度は猶判明せぬがこのまゝ議會に臨めば或は勢ひやむを得ず解散となるべき形勢あり黨出身閣僚間にも解散の意向有力となり來るを以て黨としてはこれに備へる爲十一日全國支部長會議にて解散の打合せをなし暫く必要ありと決した猶二十日の大會における首相の演說においてもこの意味より積極策を羅列すべしとの意見もあつたが十四日の政府側との協議まで保留した」しこれが對策考究中であるが本黨幹部々占の望みなきをもつて政本兩黨の申合せに基づき更に同問題についても兎も角一應政友會と交渉するが妥當であるとの意見が有力となつた

無條件提携
政友同交意見一致

【東京電報】最近某所における田中政友會總裁と中橋氏との隔意なき懇談の結果政友同交兩派は寄り合同せず無條件提携の親善關係で進む事に兩者の一致を見たので議會休會明け前後に政友幹部と同交會側の會合を催すことゝなつた次第である

稅制特別委員長問題

【東京電報】休會あけ議會における稅制整理特別委員長問題は各派の最も力を入るゝところとなるは明かであるが本黨では出來る限り同委員長の椅子を自派に收めんと

內閣不參加
佛社會黨決議

【パリー十一日發電】フランス社會黨大會は本日一七六六票對一三三一票の差を以て現內閣に參加せざることおよび同大會は或は共產主義の如きもの、急進政治的危機に瀕する場合又は改選の場合等に限り將來一致的に政權に參與すると決議をなした

エリオー氏
下院議長再選

【パリー十二日發電】フランス前國務總理エリオー氏は二十四票に對する三百票の多數をもつて下院議長に再選された

舊ルーブル
賠償問題討議

【北京十二日發電】露支會議延長によりロシア大使あて舊ルーブル賠償問題に關し協議討論方を要求しきたり十四日之を開會するに決した

張之江辭任

【北京發電】張之江は馮玉祥の後任として西北督辦に任ぜられたがその職に堪へずと通電して來たが八百長の感がある

人事消息

▲今村黃海道知事 十三日朝入城朝鮮ホテルへ
▲松本京畿道內務部長 六日以來病氣引籠中
▲內野代議士 十三日午前十時發歸東
▲池田一等軍醫正(平壤衞戍病院長) 下山參謀十二日朝歸任
▲遠山第二師團經理部長 十二日羅溪へ出張
▲井上政平氏(平壤公立農學校長) 十二日夜入城旅館へ
▲軍村義一氏(海軍少將) 十三日入城同上
▲佐々木藤太郎氏(東亞勸業專務) 十三日朝入城朝鮮ホテル
▲西崎源太郎氏(商議副會頭) 十二日歸城
▲松田貞治郎氏(三菱常務) 入城中十三日朝退城

對山錄

露國大使館作料。われ等は大使の態度を不愉快におもふ。官をブン撲つたことはどうでもよいが、治外法權の濫用たる點を排するのだ。」
◇
「治權は消極的に彼の人格を保護するかも知れぬ。しかしわれ等の故國の儀禮と風尚とを妨げる彼を積極的に許す力は認めない」
◇
「總督府は少數の前でのみ威張る機關ではない。こんな問題でこそ驕乎たるべきである。」
◇
「歐米人の日本留學增加。なるほど日本の學問だつて世界的でないこともない。その證據には綺堂作『修善寺物語』がパリの劇場に上演される。」
◇
「鐵關稅引上げに反對するもの外務省と消費者とだ。前者は外國への氣がねから、後者は細君への親切から。」
◇
「段氏聲明を下野せしめて、みづから上隊せず、許氏ともづなを解いて、おぼつかなき破船のかぢを取る。」
◇
「解散、はよいが普選實施の準備は一たい出來てるのかね。」

天氣豫報(十四日)

晴 時々曇

溫度	
十三日正午	零下三〇、三四
十二日最低	零下二八、六

七曜の劍 (百五十一)
渡邊默禪 作

遊月尼猫なで聲になつて、お館のお顏をのぞくやうにしながら「主人樣がもうこの世においでにならないものなら、貴女さまは申すまでもなく後家さまでございませう後家になつて髮をお下し、佛に操立をするといふのも決して惡いことぢやあないので、いつか貴女樣が仰いました通り、心と心とが通ひさへすれば冥途と娑婆との隔がなく、死んでゐても生きてゐても同じこと。御新造樣この世の中はそんな堅苦しい理窟ばかりで通つてゆけるものぢやあございませんよわたしの樣な世間を捨た出家ならば兎もあれ水々した女盛りの若い身そらで冷たいお位牌を抱いて寢る樣な事ぢや第一何の爲に御飯を頂いてゐるのか生甲斐がないぢやあございませんか。凡夫はやつぱり凡夫らしく面白をかしく暮してゆくのが人間の道といふものですわ。あなた樣のやうなお美しい方を一生後家さまなんかにしたほには、それこそ寶の持腐らし、もつ體ない譯で、辨財天樣の罰が中りますよ、さあく氣を入れかへて、こゝで一つグッと砕けて見るおつもりはござんせんか。まだく先の長いお身ですもの、お心の持ち樣でいくらでも花が咲きますわ」

尼らしくもない平凡な人情哲學をべらべらとしやべる。が、お館は聞いたでもなく聞かぬでもなく泣き伏したまゝ身じろぎ一つしなかつた。

「ね、御新造さま。どんな仕置でも致ますなんて、そんな捨鉢をおつしやるけれど三尺高い木の上にのつたが最後、女子のすきなお芋やかぼちやはたべられはしませんよ。下世話にもいふ命あつての物種、あな女さへウンと仰しやればそのお命をそつくりそのまゝ紅白の水引をかけて、あなたに進上した上、御入用となれば御自分の命までも、あなたのお膝へたゝきつけてやらうとまで意氣込んでゐらつしやる殿御が、こゝにお一人おゐでになるぢやありませんか。こんな御親切な、實のある殿御が、ひろい世界に二人とあるものぢやありませんよ。」その聲を買つて「御新造さま。どうなさいます」

尼が肩をゆすぶり立てると、お館のいたいたしいやうな紅い髮の毛がぶるぶると波打つ。途端に丸髷の根からすつと拔けた珊瑚珠の銀簪が、櫻色の耳のあたりをすべつてばたりと膝の上に落ちた。お館は流し目にちらとそれを見遣つたが

「御返事がないのは、わたしの申すことがお氣に召さないのですね不得心なんですね」

「……」

默つていつまでも其かんざしを眺めるお館のひとみから、凄いほどの殺氣がほとばしつた。

「じれつたいねえ、ほんとに」

尼はむかむかした樣子で、

「どうするんですよッ」

膝を敲をたゝいて、下卑た詞を浴びせかける。がやはりお館の耳へはなかつた。しびれたひいの右手はしづかにかんざしにかゝつた

「花でほつた牛のやうにねてゐるところではない。首が飛ぶか胴につくかといふ大事な境に……さ、わてゐるひまをお館でもしなさいよ」

後髮をつかんで突あげてから、いきなり突き飛ばされたお館の體は、ころりと三尺ばかり前に崩れて、藤九郎の膝に倒れた。と、見る間にむつくと起きて、

「父、良人の敵ッ、覺悟ッ」

だしぬけに貫けるやうな叫び。きりゝと右手に握つたかんざしのあしが電光のやうに藤九郎の喉へ飛んだ。

「ヤッ、又しても……奴ッ！」

藤九郎はいいからだをひねつた。鋭い勢ひで幾たびも突きかけて來るのをひつぱづし無闇とその腕を摑つて逆にひねると板の歪むやうにお館のからだはぢりぢりと下へ摺れてばたりと疊に脹し伏せられた

「まあ呆れた強情ッ張りねえ。旦那この阿魔は生やさしい說法くらゐじやあとても濟度はできあしませんぜ。手籠にして成佛さしておしまひなさいましよ」

尼はこういつて、つめたい蛇のやうな目でにらみつけた。

神經痛 リウマチス
永年の難病もメキメキと頑固を「ハダ」に治す前坂醫學博士、竹中醫學士證明他に類のない特効藥あり手足坐骨や筋肉痛み或は引つり不自由の神經痛等の痛みにてお困りの人はキット治す色々の藥溫泉お灸も効なき人決して心配無用です今迄に實驗者の涙の出る樣な全快禮狀數く澤山です決して損せぬ特効藥は郵三錢切手封入申込あれ說明書進呈す
大阪市天王寺區眞法院町六〇 第一藥院

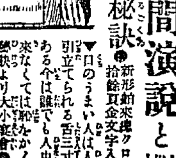
◆五分でも十分間でも思ひ通りスラスラ活用の出來る
五分間演說と挨拶の仕方
雄辯の秘訣 新形舶來擬クロース製二百八十頁金文字入 特價壹圓
▼口のうまい人は人に好かれ目上の人から引立てられる。舌三寸で立身成功は思ひの儘である今は誰でも人中で演說の一つや挨拶位は出來なくては恥なかく本書は必ず雄辯家となる秘訣より大小宴會●招待●祝賀●集會●懇親會●青年會●開業●送別●入營●除隊●就職●退職●弔祭●法要●農業教育其他世間百般の演說と挨拶の仕方を全部二百餘項目に分ちて一々かな付にて詳述しあればドンナ下手な人口の重い人も即座に演說や挨拶上手になる事請合の寶典 今回新刊紀念に付大割引進呈前金送料八錢代金引替は壹圓廿錢で送る 景品 本書保護カバー●寶箱無代添付
●大阪東區谷町四丁目 振替大阪七四八二 中央研究會

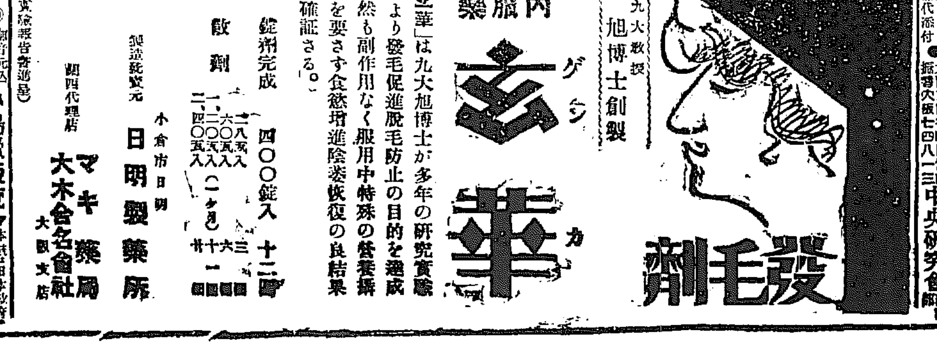
九大教授 旭博士創製
內服藥 玄華(ゲンカ) 發毛劑
「玄華」は九大旭博士が多年の研究實驗により發毛促進脫毛防止の目的を達成し然も副作用なく服用中特殊の營養攝生を要さず食欲增進除萎恢復の良結果を確證さる。
錠劑完成 四〇〇錠入 十二圓
散劑 二八瓦入 三圓 / 六〇瓦入 六圓 / 一二〇瓦入 十一圓 / 二四〇瓦入(一ケ月) 廿一圓
(實驗報告書進呈)
製造發賣元 小倉市日明 日明製藥所
關西代理店 マキ藥局 大木合名會社 大阪支店
C.A.

▼專賣特許▲ ◎無音元込 十二連發 小鳥獵短銃 ▼本銃は日本政府の特許權を有す
第二三八二二號 完全元込小鳥獵銃十二連發式に危險なく火藥不使用安全に何處にても使用し得、無音空氣銃、間に飛ぶ小鳥獵用に必適の良銃、發賣以來各特約店及一般好成績家諸君の高評を博し年々多大の出荷を見る本銃は許可を要せず入用に便利の上命中確實 一袋付使用書添 ◎特價壹圓五拾錢 彈力貳拾
前金送料二十錢 引替送料七十錢 空氣銃製作 アサヒ商會 大阪心齋橋南詰 振替大阪八九三二

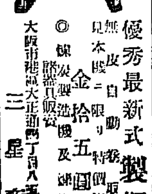
副業 優秀最新式製繩機
無皮自動 見本限り特價提供 ◎金拾五圓也
◎製繩機及製造說明書無代進呈
大阪市港區大正通四丁目八五 三星商會

まぜた問題の外米は 頗る優良な安東米
平北最上米に劣らぬ品質
【陸軍納入米事件の眞相】

既報鎭南浦加藤精米所陸軍納米に關する問題につき最も右事件の內容を知悉せる仁川穀物協會の大平理事は世上喧傳さるゝところとは甚だしく事實の相違せる點もあり、加藤氏のためまことに迷惑の次第である斯の如きことの傳へらるゝは鮮米の對內取引にも決して好影響を及ぼすべき事柄ではなく甚だ困つた事だと思ふと前提しその眞相なりとして左の如く語る

內地は何處でも 混合米ばかり
食糧の調節と食味から
仁川穀物協會 大平理事談

この問題は昨年夏京城大水害の當時京仁における食糧米需給上の不安より米價一時に暴騰し一般人は勿論各市場においても非常なる不穩狀態を現出したる際に京畿道よりの命により加藤氏が率先して自己手持ちの

白米を 京城罹災民の供給米に當てたる爲め地場消費白米原料の不足を補充する目的の下に當時大阪に發送したる安東米を更に仁川に廻送せしめ鮮米に混合して白米に調製し一部分を地場消費にあて一部分を陸軍納米に當てたるものにして然もその數量等も僅に一千余叺に過ぎない又安東米とはいひながらその品質も頗る優良なるものであつて平北産最上米に比較して何等遜色なきものなりしはその當時原料を一覽した當業者は勿論當地米穀檢査所當局においても充分認むる所である

事實は 單にそれだけである。然るに昨年の秋頃如何なる關係なるか鎭南浦檢査當局の取調べを受くるに至りたれどもこの問題については自分も市場の當務者として兩三回鎭南浦にも往復しその調査の內容をほゞ承知はして居るが鎭南浦の檢査當局は鮮米に安東米を混合したる場合はその品質價格の如何を問はず罪惡を構成するものと解釋したるものと思はるゝなれど自分等の見る處によれば決して然らず若しこの混合米を輸移出したる場合は米穀檢査規則に違反するは勿論相當の所罰を受くるは當然なれども單に

鮮內に おいてこれを消費したる場合は何等差支なき事にして況んやその品質においてもまた價格においても鮮米に劣らざる優良品を混合したる場合は物價的に不當利得をなしたる事實もなくこれを精神的に解釋しても何等不正行爲ありたるものとは考へられぬ

食味の 一體朝鮮においては獨り米穀當局に限らず總督府方面においてもまた一般社會においても一部の人は鮮米に安東米を混合するを一種の罪惡と見るの傾向あるは食糧としての米そのものを理解せざるの結果にして甚だ遺憾なる事である。內地においては國民食糧としての域の調節或はまた食味の方面より充分研究せられ今日においては東京大阪の如き大消費地は勿論各方面とも內地米に鮮米、臺灣米或はまた外國米等の混合せざる地方なき狀態である。今日我仁川港が年百萬石の白米を輸移出するに至つたのも京畿、忠南北、黃海、平南北六道の產米を適當に混合して白米に調製しつゝあるため內地各方面の需用者に歡迎せられたる結果に外ならないのである安東米の如きも何も外國米といへばいひうべきもその實大部分移住鮮人の耕作したものであつてその種類も全部鮮米にして他のいはゆる

外國米 とはおのづから異るものなるは萬人の知る處にしてこれを混合して鮮內消費にあてたりとてこれを罪惡なりとは自分等にはどうしても解釋し得ないところであるしかもこれを問題化さるゝは甚だ遺憾の至りに堪へない

府廳お引越
來年のお正月は 新廳舍で迎へる

新廳舍は工事着々進行してゐるので近日中庭に文府および總督府當局と會合し府廳舍落成移轉時期等の打合せをなすはずであるが移轉は遲くとも本冬中までには移轉する事となつてゐる從つて物品文書の整理も近々中に着手する事になり、殊に文書については內地側は公使館領事館理事廳民團府といふ順に傳はつた書類、朝鮮側は郡その他諸般の書類等で堆積してゐるのでこれ等を移轉前に一通り整理する必要があるので文書係に分室を設けてこれを行ふ結果部內の部局割に多少の變更を來すことになるはずである

警視廳が…… 强腰となる
ブラジル大使の暴行 事件で飽まで爭ふ肚

【東京電報】警視廳は今回のブラジル大使の暴行事件に關しシルバア大使が我官吏に惡意をもつて問題を惹起せるものにあらざることは明白なるも暴行傷害の事實は明白にて斷じて許すべからずその旨各大臣および關係方面に報告を送附した、一方シルバー大使よりはさきに外務大臣にあて正式に抗議し事件は大使館と警視廳の衝突となつた形にて警視廳もかゝる逆襲的態度に會ひそのまゝ泣き寢入りに終るごとき軟弱の態度にては將來公務執行上に惡影響をおよぼすことは勿論全國警察官の士氣にも關する重大問題なりとして十二日も太田總監以下幹部の會議あり國際法にて許されし外國使臣といへども事件の性質により退去を命ずることを得との規約を適用して退去命令を發すべく飽まで大使と爭ふの腹を堅むるに至つた

廿ケ村全滅
死體二千五百發見 メキシコの大洪水

【メキシコ、シチー十二日發電】マアリヤット洲における大洪水は二十ケ村落を破壞し非公式の計算にて溺死者七百名に達し一千名の人々は家を失ひ更に惡疫流行しこれが爲死者多數ありすでに二千五百名の死體を發見したメキシコ大統領カレース氏は議會に向つて罹災民救じゆつの爲五十萬ペソの支出を要求した

新規貯金 六十[illegible]萬圓

紀念日前後朝鮮神宮御遷座祭攝政殿下の御降誕等と數多い年であつたが[illegible]金額六十一萬一千餘圓に達すると

[illegible]賊を殪す

[illegible]伏せるを探知し直に同家を包圍し[illegible]て引あげたと

憲兵分隊寒稽古

龍山憲兵分隊にては十二日より二週間劍道の寒稽古開始

幽靈騷ぎ
屋根の上に すゝり泣く女
眞夜中に其の姿を 見て通行人發狂す

府內永樂町二丁目松本某方の女中高橋たか子（假名）は去る十一日午前二時すぎ頃お友達のところから前記松本方に歸らうとして明治町二丁目の二階建のあき家の前にさしかゝつたとき同家屋根の上に若い女がすゝり泣きしてゐるのをみて仰天して歸宅すると同時に氣が狂ひ

危篤 に陷つてゐるが現今明治町永樂町界隈では湯屋でも共同水道でもおかみさんたちが寄ると集まると幽靈屋敷の評判が大した評判である――話は哀れ大みそかの除夜の晩にさかのぼつて府內本町一丁目日本人經營山口屋こと品田彌太郎方の女中平岡トミ子(二〇)はその昔は夫と共に新婚の樂しい月日を送つてゐたがフトしたことから新婚の夢は淺く破られてその夫は昨年現住所を捨て龍山へ流れ錢湯の番頭となりトミ子は變の住家を捨て前記山口屋に住込みとなつてゐた、どこまでも

運命 にのろはれた彼女はまたも肺結核をわづらひ昨年の暮れ明治町二丁目某方で養生してゐたところ彼女は不運にも果敢ない人生をはかなみ除夜の鐘を聞きながら同家の二階三疊の間で多量の燐酸をあふり血をはいて四日夜つひに死んだのであるが、それ以來某方の彼女の生前養生してゐた三疊の間では五日間も續いて彼女の生前が苦惱の聲で血をはきながらつぶやいてゐるのを家人が發見してゐた、それと同時に某は

宿替 してしまつた――その後彼女の幽靈を見た人が多いといつてゐるが刑務所にゐる彼女の夫不甲斐な運命にさいなまれた彼女の生前、彼女はきつと誰か生をのろふてゐることだらう

寒さも何かは…… 十日東京府下高井戸吉田園プールで催された寒中水泳大會に出場の女選手達

御歌會始
御延期に內定
詠進歌六萬首に達す

【東京電報】宮中における御歌會始は例年十八日宮中東溜の間において畏くも天皇皇后兩陛下の御臨席の上盛大に催されるはずのところ攝政宮殿下には過般來御風邪にてその後御經過よろしきも御自然御延期される事に內定した由である、兎に角御歌會始は一月下旬の頃に延期される御模樣であるが昨年は宮中に御慶事打ち續き詠進の御數も例年よりもまさる勢が國民の下々の胸裡にまできざみ込まれたものか六萬余首といふ未曾有の詠進歌を見た、この中十首を預選歌として中五首を披講申し上ぐるものである

十六年ぶりに 早慶の短艇競漕
野球戰について復活

【東京電報】我運動界の中心勢力をなす早稻田大學はすでに多年の間絶緣から離れて四年制のラグビー蹴球を除外に陸上競技、庭球ホッケーと各種の對抗競技の

復活 を見せ殊に昨秋は二十年來の野球戰を敢行してファンの歡喜を呼んだが今回又々明治四十四年來中止された早慶ボート對抗競技復活が內定さるゝに至つた早大側はきたる十九日大隈會館における各部主任會に先跡現選手會合の席上具體的協議を行ふこととなつてゐる、これと同時に早慶兩大學はその準備のため

今秋 行はるべき帝大主催の對校レガツタへの出場を見合せる模樣でこれがため日本ボート協會より離脫せんとする氣勢になつてゐる同協會は大いに動搖の色をみせてゐるが早慶兩大學の對抗競漕は米國のハーバート、エール、英國のケンブリッヂ、オックスフォードの如くファンを熱狂せしむるであらう

歸還兵の 京城見物
十五十八兩日

來る十五、十八の兩日京城に着すべき滿洲派遣兵の混成旅團徒步部隊は共に正午京城驛着の後將校は全員自動車をかつて朝鮮神宮參拜昌慶苑見物をなし又下士卒も朝鮮神宮參拜、動植物園見物の後本町見物をなし午後五時京城驛に歸還午後七時發列車にて北行するはず、因に十五日は步兵二大隊にて十八日は無線小隊である

府の國勢調査
來月で打切り

京城府國勢調査は來月末日までに調査完了のはずで、これと同時に閉鎖する豫定である

日本のお芝居に 惚れた佛國劇作家
綺堂氏の修善寺物語が 世界的になるまで

【東京電報】本紙既報佛國劇作家ケム氏が明治四十五年以來十八番物として好評を博した岡本綺堂氏作脚本「修善寺物語」はいよいよ世界の大舞臺に乘出し花のパリーにおける大劇場オデオン座にて同地一流の俳優により上演さるゝ事となつたが作者綺堂氏は勿論

外務省 や在佛日本大使館等も服裝や習慣に心を碎き世界的とならせる日本劇界の名を響くべく目下折衝中である、事こゝに至つた動機は佛國の劇作家ケム氏が「修善寺物語」の內容を知つて感嘆し上演をこゝろざしてゐるとき偶々パリー國立劇場主ジエミー氏が新作物演出に努力を傾しつゝあるとこれを享受くる事を申出で話は忽ち一決し在巴里山中正喜氏を通じて日本大使館に綺堂氏あて上演の許可方を申出でたところ

岡本氏 も我國劇作界の名譽と外務省の小村欣一氏の手を通じ快諾の電報を發したのである

常習

[illegible]上陸したものであ[illegible]判明せるものだけで八九件に達してゐるなほ佛の犯罪中に起つた永登浦の殺人强盜事件にも關係ある模樣で引續き嚴重取調べ中である

地辷りして 海中に島
一萬坪の土 砂が移動す

【金澤電報】石川縣鹿島郡北大海村の富山縣氷見へ通ずる縣道脇百間長さ百五十間は九日午前三時頃一大地すべりあり土砂一萬坪海岸へ移動し海中には幅十間長さ三十間高さ三間余の島が出來各方面を驚かしてゐる

東京相撲 初日取組

【東京電報】東京大相撲春場所はいよいよ十三日國技館を中心に開始協會では正午宮城遙拜、入間川、出羽海三取締役をはじめ檢査役年寄等參集し盛大な大戰祝ひの宴を張つた初日の取組左の如し

（小田の山）鬼面山―（古賀の浦）常陸岩―（雜六）鶴ケ岳
（池田）鬼ケ峰―（太郎山）稻川―（三杉）玉錦
（小野川）綾川―（吉野山）光風―（眞砂石）出羽ケ岳
（能代潟）常陸岩―（太刀光）白岩―（常の花）朝潮
中入
（阿久津川）常陸島―（東ケ關）鶴ケ濱―（琴ケ浦）綾錦
（若太刀）常陸岩―（清瀨川）栃錦―（大蛇山）山錦
（若葉山）外ケ濱―（一六の）大ノ里
休場者は西の海、清水川、錦洋、柏山、矢筈山、射水川、伊吹山

炭坑大爆發
五十名生死不明

【福岡電報】福岡縣遠賀郡水巻村吉田高松炭坑第三坑は十一日午後七時頃より大爆發をなし目下盛んに燃へつゝあり生死不明五十名である（十三日午后一時着電）

火勢猛烈危險で 寄つけぬ
坑內の密閉作業困難

【小倉電報】高松炭坑は元代議士三好德松氏の經營で十二日午前七時頃より三回にわたり猛烈なるガス大爆發あり殆ど手のつけ樣なく目下なほ延燒しつゝあり同坑では職員坑夫の非常召集をなし折尾署より署長以下驅つけ坑內の密閉作業をなしつゝあるも火勢猛烈にて全く寄りつく能はず目下の所生死不明五十名の見込である

元町の火事
一棟全燒す

十三日午前五時二十分頃龍山元町四の一一〇某方より發火して瓦葺二階一棟、かはら葺一棟を燒失して約三十分の後鎭火した、損害は約二千五百圓で原因は火鉢の粗相らしいと

男を半殺し
女房を荒繩で縛つて 現金衣類を强奪した 强盜團捕はる

鍾路署司法係では平林刑事部長以下刑事總出で數日來不眠不休の活動の結果年齡二十四、五才の筋骨たくましい鮮人靑年を檢擧したが更に同夜の通りであるが同署では更に十二日夜雲つくばかしの大男某々外三名を逮捕しこく祕密に取調べ中である、

探聞 する處によると申某外二名は昨臘三十日夜富川郡多朱里支那人李德修方の前戶をかぢあけ押し入らんとした處飼犬がやかましくほへるので不審に思ひ主人が出てみると件の一味は水一杯喫と裏側するので水汲みに主人が中に入らんとする處を隱し持つたるこんぼうで主人の後頭部を

强打 し人事不省に陷らしめ悠々と內房內に侵入し李德修の妻姜氏を荒繩でしばりあげ室內を隈なくさがし廻り現金二十圓と帽子反物數反その他衣類數點價格六十圓を强奪逃走したもので以來その筋のお尋ね中の處府內に潛伏中嫌疑から足がついたものである、なほこれ等一味の者は二名或は三名組を作り陽州郡、廣州郡、始興郡等の郡部の農村方面に橫行し强盜を

川崎側に不利な 證人を訴ふ
愈よ刑事問題に移つた 大倉と川崎の訴訟事件

【大阪電報】大倉と川崎の訴訟事件につき川崎側の鑑定證人は十二日神戶地方裁判所檢事局を訪ふたが第一審において川崎に不利な證言をした證人を僞證罪で訴へたものならんと即ち双方共刑事訴訟沙汰に移つた譯である

燒ケ岳大爆發

【松本電報】信濃飛驒境の燒ケ岳は十一日午前七時頃近來にない大爆發をしたが折柄の陽光に映じ物凄く噴煙は北方に流れて偉觀を呈してゐる

けふの値段（十三日）

公設市場小賣相場

竹製府籠	大	一ケ	一五
味噌漉笊	小	同	一〇
同	大	同	一二
茶碗籠	小	同	一五
同	大	同	二八
摺鉢	尺	同	四八
同	八寸	同	三六
竹製漉斗籠	大	同	七五
同	小	同	五〇
トタン盥	大	同	一、〇〇
同	中	同	九五

【大阪電報】十二日午前一時より大阪中央公會堂において再度の無[illegible]

【津電報】去る十二日三重縣木ノ本町の內[illegible]なかつた事につき右靑年團長に會見を申込んだところ事件は全く[illegible]は事件の濟んだあとで何も知らな[illegible]かつたものらしい

【東京電報】十二日午後[illegible]被害者は氣絶[illegible]された、犯人は目星はついたが[illegible]

新郎新婦

鎭南浦[illegible]

綿は 吉

防寒のお準備は出來ましたか

吉の綿は品質優良と價格低廉で定評があります是非皆さんの御愛用を待ちます

各地有名なる綿店吳服店に販賣せり

大阪 吉 製造元

アドラ
高峰博士發明の目藥

讀書前後や朝夕の一滴は眼の疲勞を防ぎ種々の眼病に著效あり

（說明書進呈）

定價 貳拾錢、參拾錢、五拾錢

有名藥舖に在り

發賣元 東京室町 三共ビルヂング 參天製藥株式會社

紛失廣告

一、商品切手用紙自三一〇號至三二〇號

右紛失仕候間此段及廣告候也

大正十五年一月九日

釘本洋樂器店

色白くなる

色黑き方赤き方ニキビソバカス日にやけた御方は三錢切手封入御手紙下さい色白く美しくなる良藥を封書にて御知らせ致します

東京本鄕二丁目六番地 久保とも子

東 地方事業

最も適當した不景氣なく確實に利益あり永久獨立の事業本副業に適する簡單なる仕事にて婦人子供にも容易 製品永久買受契約す案內書呈

大阪市浦江町五〇九 ミヤコ合資會社 電話土佐堀二八六七番

ぜんそく

呼吸器病 氣管支 百日咳

如何程永年難病も治す家傳藥あり廣く分與す困難者申込次第詳報す

播磨國明石郡小山村 日輪寺

懸賞

丸山宗男スグ來イ急用アル 京城府南大門內尾張屋內 宗之亟

右ハ三重縣人遊藝稼人ニテ三味線太鼓ヲ持同伴者一名ニテ（講談端唄浪花節等）各地巡業中ニ付キ所在御通知ノ向キヘハ先着順ニ依リ一等三十圓二等二十圓三等十圓ヲ贈呈ス右御通知ハ京城日報社廣告部宛願マス電報御通知ノ向キヘハ電報料御返シ致シマス

人相 身長五尺五寸位、色黑キ方、鼻高シ、目、口、耳普通、當年四十四才

養鷄業の革命

東印 粉末完全配合飼料

其他 粉碎玉蜀黍 細末蠣殼 魚糧 各種

（御一報次第見本說明書進呈）

製造販賣元 東洋畜產興業株式會社 京城府黃金町二丁目 電本局五一七・六六七

金牌受領

本舖 大阪西區靱中通一 三宅堂

朝鮮京義線新幕

木炭問屋 杉山修一商店

各種木炭在庫品豐富

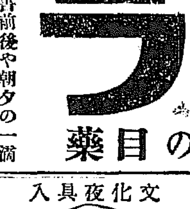

文化夜具入

生ズック上（三枚入 四圓五十錢／四枚入 五圓／五枚入 五圓五十錢）

茶帆布上（三枚入 七圓／四枚入 八圓／五枚入 九圓五十錢）

茶帆布特（三枚入 八圓／四枚入 九圓五十錢／五枚入 十圓五十錢）

（外に三本繩革付あり繩革付きの分は各々一圓上り）

御旅行の時御寢床の面非常火災の時上等夜具保存に長持代りに是非無くてはならぬ最も便利な極めて安價な經濟的文化夜具入れ

鞄製造販賣 京城本町一丁目 高木鞄店 電話本局二五三四番

（地方の御注文は代金引替にて送ります）

內科 小兒科

京城若草町大通り 今村醫院 院長 今村豐八

入院隨意

電話 醫院本局一八三一 自宅本局二六五五

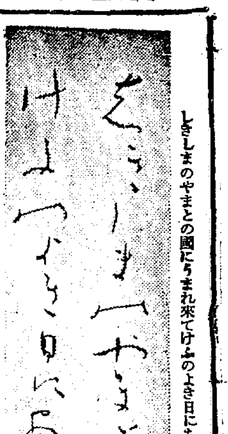

しきしまのやまとの國にうまれ來てけふのよき日にあふがうれしも　橋田東聲氏筆

畫壇閑日月

多田毅三

◇立派な人の紹介さへあればその畫家も相當なものゝやうに待遇する半島の美術愛好家の態度は社交の上からは上か中とするも美術を語るものゝ批判力を無視してその知遇を以つて押して行かうとする處が大不賛成であると共に鮮内の畫家も餘り知遇に迷惑をかけてもなるまいが然し何と云つて萎して行く材料が無いのは困つたものである

◇そこでケチなことを云ふのではないが愚にもつかぬ内地から流れて來る旅繪かきどもにほだされずに、先づ同じ幼稚なものを求めるならば朝鮮の畫家を育てゝやるといふやうな紳士秘とも見るべき精神を以つて例へ雖でも眞劍なものを求めて、自分もその正しいものを愛するといふ傾向に移ることを以つて眞の愛好家として[illegible]

◇紹介狀は何らにでも謝絶出來ることである。いくら紹介狀があつても嫌ひな繪を求めることもあるまいその繪が嫌ひでその紹介狀が大切ならばその人に好意を示す方法を別途に求めるがよい。嫌ひな繪を求めるといふことは藝術の向上を汚す第一歩である。明確に己の欲する處を定めるのが愛好の第一歩である次いでその愛好方針の修正に移るので物質等から發見して美術の眞價を求めやうとするは山に登つて鯨を探すの類である。

◇一體殖民地的と云ふ言葉のなかには多量に此の物質的と云ふ意味が含まれてゐるやうに思ふが眞の美術の發達は決してそんな精神の中にはないのである、余は物質的價値を無くてはならぬ、余は公正に無くてはならぬ、

◇例をこの朝鮮に求むるならば[illegible]は鮮内在住の畫同等を[illegible]頃から始めて朝鮮に美術[illegible]下りる、現在では、美術の技術はあつてもその精神が無いのである、現在は[illegible]あり、[illegible]期である

◇眞の公正な眞價な[illegible]てゐるのは美術愛好家のみの問題で無く、用省の美術界ほど非の精質に陷り冒瀆法な感情行動の集りである、果して左様な低級なる精神的排除が半島の美術界に無いのであらうか、私は最近に於て、藝術上の爭議、論戰で無く、實生活の上から來る何とも知れぬ悪感情の流れを此の半島の美術界に見るのである。これは私ばかりが疑しても足りないことである一半島美術發達の上にも大支障として憂ふべき事實を見ることであらう。

◇但し此の末甫感情の排除には余程丈夫な魂が必要なことと努力であつて、困難なことには相違ないがそれにとめることはお互ひの利益を招来することであり、半島の美術界といふ一階級、一部級、を越え[illegible]の責任であらねばならぬと思ふのであると生意氣なこと云ふなと氣を悪くしてゐるかも知れぬが、實に平凡な理窟をこねてゐるに過ぎぬジヤないか、

心臓にきく
福壽章
心臓を強める糖原質

福壽草は他の植物と同じやうに昔から藥用に供されてをります、昔の人はその根をほしてせんじたものをてんかんの妙藥としたりまた心臓力を強め、下痢を治すといつて珍重してをります

[illegible]近頃の研究によりますと、福壽草にはアドニゲンといふ糖原質(グリコチード)が含まれてゐると言ふが明らかになりました、そして昔から傳へられたやうに、このアドニゲンといふ物質は心臓力を強める作用のあることが認められて來ました

即ち、今日強心藥としてなくてはならぬヂギタリスと同じやうな効果を見せるのであります、アドニゲンといふ名は福壽草をアドニス草といふことから稱へられたもので、アドニスといふのはギリシヤ神話に出て來る美少年のことであります

なほまた、福壽草のせんじ汁は胃をそこなふことがありませんから胃の弱い心臓病者に向けられます

その用量は、約一グラムの福壽草の根を五合ほどの湯でせんじ、これに苦味チンキと單舍利別を加へ一日何回にも分服するのです

コドモラン

吹雪の朝の配達

忠北永同普通學校　六年　吳鍾根

夜ふけ頃からしと／＼と雨は降つた。朝になつて冷い北風が吹くと共に、雪と變り吹雪となつて、往來する人々の身をひそめた。僕は五時頃配に向つた。いよ／＼ひどい風と共に、雨と雪とまざつて強く枯木をぴよう／＼と鳴しつゝ、おそうて來た。僕は寒さで手足が切れる樣であつたので、ちよみ上つてしまつた。

頭で新聞をたへんで、配りかけた頃は、前よりも、もつと、烈しくて、とてもたえきれたものでなかつた。僕は小さくなつて新聞をやうやく配達しつゞけたあまりにひどい風であつたので吹き飛ばされはしないかと、心なひそめた。しかし僕は心強く、この位の吹雪はがまんせねばと自ら心をはげまし[illegible]た。しかし新聞[illegible]彼の[illegible]道の新聞を[illegible]時頃く、僕の[illegible]をしてゐた[illegible]、僕がゆくと元氣な聲で「おはよう」と、親切な言葉でいつてくれた。僕は「へえ！どうもありがたうございます」と、御禮を云ひながら、たき火のそばへ近寄つた。火にあたりながら、つくづくと其の親切たありがたさを感じ、心から感謝した。どこへ行つても、火にあたれと、親切に云つてくれる所はなかつた。しかし、この踏切番の方はいつもの如く親切にいたはつてくれる。僕は其の有りがたさはわすれない。親切に行りがたさはありがたい。あの寒い／＼吹雪の朝のこと、親切にいたはつてくれたこと、いつまでも[illegible]

幼稚園

開城公立普通小學校　第四年　金子英雄

秋の暖い日の午後でした。御使ひの歸りにふと幼稚園の前を通ると無邪氣な唱歌の聲が聞えて來ました。私はなつかしくなつて、そつと門の近く迄行きました。「若しや先生が出て來られたら如何仕樣か知ら」こんな事を思ひながら、下駄箱の側迄來ました。可愛い下駄が澤山きちんと箱の中に入つて居りました。私が通つて居た時とは、全く樣子が違つて居るので何を見ても新しく又なつかしくありました。かうして過ぎ去りし事を思ひ耽つて居りました時ドアーの開く音がしたので私は慌てゝ門の所まで飛んで逃げました。門の側には大きな櫻の木があります。あゝ私達の居た時には、私の背ほども無かつたのが今では屋根を越えて立つて居るのでありませんか。私はたまらなくこのなつかしい心をふり切つて家へ歸りました。

……すれまい。そして僕は成功した後でも、必ずその有がたい思を報ゆることを心の中からちかつた。

白色

大邱　六年　李璧珪

色の中で上品で美しいのは白色である。[illegible]い[illegible]行[illegible]の上にしき布をさらした樣な[illegible]しい深い谷間やお精厚い御の君の[illegible]、笑まれる時、ひらと見える御齒さてはちら／＼と降つて來て落葉に花を咲かせ、遂には野山一面を銀世界とする白雪、あの妙なる富士の銀世界に名高いアルプスの頂もそうである。靜かな谷間に濁りも高くほゝ笑んでゐる白百合は、女神の樣に氣高く優しい姿である。四方の山々黄に紅に色どる秋、質素の[illegible]を縮して咲誇る白菊も泥の中から拔け出で一點の濁りにしまぬ白蓮のゆかしさ、白色は人の心を此のやうに清くありたいものである

新年十句……⑴

京城　楢山利子

元日ヤタとなりし[illegible]の隣釘付けの門松少し傾きて若水や杉の香に歩み包まるる門松やおほらかに靴繍上げし[illegible]の帶して高からず[illegible]の手毬はやわわ[illegible]初旅の荷拵れ[illegible]初旅の切符明るく[illegible]はかたの家に元日[illegible]スチームの少し強さや福壽草

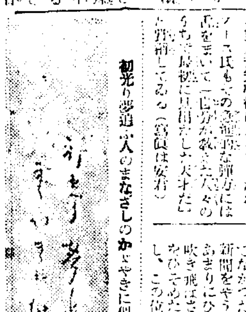

金髮美人に交る
天才的の鮮少年
獨乙人にヴァイオリンを習ふ安柄珉君（十四才）

には一日も缺かしたことがなくヴァイオリンに精進してゐるがこの少年は府内公平洞一二二安鍾誠氏の次男安柄珉、昨年[illegible]、いま中東學校一年に在學中、そこを卒へると東京音樂學校に入るさうだが、ノーミ氏もその[illegible]な鮮方には舌をまいて一日[illegible]教へた[illegible]の[illegible]うちで最初に見出だした天才だと賞揚してゐる（寫眞は安君）

[illegible]

初光り夢追ふ人のまなざしのかゞやきに似てなつかしきかな　鷹野つぎ

キネマ・ニュース

帝キネと東亞キネマで
命がけの二大冒險
ホテルの八階から河中に飛込み　乗りの燒死して三人重傷を負ふ

東亞キネマ甲陽撮影所の撮影監督は本年第一回作品の活劇として押出つた「逃走」に撮影中俳優[illegible]の撮影をした吉川[illegible]は[illegible]人がモーターボートに乗つて逃走せんとするを押へんとしてホテルの八階からボート目がけて河中に飛び込む活劇を撮影するところとなり大阪北濱の藤原ホテルの八階から飛び込み見事に成功した。此の活劇で新派劇活劇俳優の數名が河中でモーターボートを中心に危く難を逃れ、觀客の手に汗を握らしめた[illegible]。是はキネマでも觀ぜられた。帝キネ[illegible]近の大活劇として[illegible]作品中元俊一氏担當の[illegible]の一[illegible]

での撮影中夜景の中に於て小阪スタヂオ製の一萬坪の[illegible]を利用して町々に火を放[illegible]して夜間撮影中、[illegible]が燒死の[illegible]にて[illegible]スタヂオの[illegible]三[illegible]林太郎が[illegible]中村[illegible]木俊一氏の指揮に[illegible]技師がスイッチを入れたので[illegible]燃たる[illegible]三人は重傷[illegible]

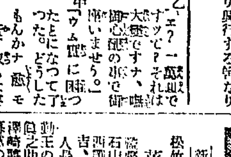

映畫漫畫『借金』

甲「ザット勘定して見たんだがネ、一萬圓所からの借金が積もり積もつて、偉いもんだね丁度一萬圓ばかりになつてるんだ。……」

乙「エ？一萬圓ですッて？それは大變ですナ、嘸御心配の事で御座いませう。」

甲「ウム實に困つたよ。どうしたもんかナ」

乙「モ一貸す奴もなさそうだからナ」

愈々出來上る『第二の接吻』

久米正雄氏脚色

帝キネ小阪スタヂオにて徹夜撮影を急いでゐた聯合映畫藝術家協會作品溝口健二氏監督、久米正雄氏原作『第二の接吻』は愈々近き將來の映畫界を飾る事になつた。何しろ當代一流の人氣作者の原作でありそれを久米正雄氏が脚色し[illegible]

大火傷を負ふて悲壯を極めてゐるのを知らぬキヤメラマンは平氣でカメラを廻してゐたがそれと知り大騒ぎとなり漸く三名を救ひ出したが初めに夜間撮影は見事に成功した三一同は喜んでゐるが三人は三週間の負傷をしたと。

辨天小僧が米國へ行く

帝國キネマ芦屋撮影所作品「辨天小僧」の前後篇八卷は米國[illegible]の業者より特に希望され同地にて上映さるゝ事となり本月十一日サイベリア丸にて渡米せる西村樂天氏が携行せるが同映畫はロスアンゼルスで興行さるゝ筈にて最初の興行に限り特に西村樂天が說明をなしそれより同氏米の有志が各地を巡廻り興行する筈なりといふ

腰大師氏が新人臨御を率いて製作した大探[illegible]けにさぞかしファンの人氣を呼ぶ事であらう。

新映畫紹介

松竹蒲田時代活劇

落武者

齋藤清次宏、佛俊森院、石山隆竃、田中絹代、桑西頭、筑波雪子、河村黎吉、坂本武、木下千代子、人長松助、大滿哲

勤王の志士山縣眞十郎は弟眞之助、妹お牧と戀人の兄澤崎將輔の友人加藤と共に佐幕黨の爲に追はれ悩しい旅を續ける内、眞十郎の戀人芳江は佐幕黨の旗頭吉田の手に捕へられ貞操を强要された、眞十郎の一行は旅すがら其を聞いたが佐幕黨は當時眞十郎一味の探索に苦心してゐる折柄だから眞十郎は策略を以て戀人芳江のゐる牢内に忍び入つた、眞十郎は芳江を救ひ出して城下を落伸びた、若き落武者、血と淚で淸められた二人の心には軈て薔薇色の凱歌の花は開くであらう（寫眞は筑波雪子の芳江、森監の眞十郎）

俳句
新年雜詠

高濱虚子選

佳作

○門松に昨日もおなじ作業服　平南　金良弼
○輪飾に垂氷光れる野井戸哉　大田　淡夢
○此氷河年々渡る年賀哉　原州　螢川
○初詣人の後ろに拜みけり　大田　陽水
○元朝の空の神嶽詣でけり　新安州　九嶺
○掴へゐれは事足る兒なり大手毬　木浦　朴碧植
○初空の雪のけはひを仰ぎけり　釜山　李雨子
○老杉に初柏手の響くかな　永同　蘇人
○初鶏の羽叩き高き伏家かな　京城　蘇山
○襟を引く妻の居立や三ヶ日　京城　流東
○氷柱雫やみて門松暮れにけり　京城　まさと
○御降りに温突温うゐたりけり　龍山　寸人
○瀧の音近く若水汲みにけり　京城　みや子
○聞去んで後の靜かや福壽草　京城　芳邨
○餅花の影ある夜の障子かな　清涼里　休山
○金郡守居蘇の大盃うけにけり　麗水　江華
○初日さす景福宮の甍かな　群山　乃生郎
○賑はしく妓生と來たる禮者かな　梁山　みどり
○驪馬二頭仕立てゝ初荷出しにけり　京城　白東
○元日や鮮人街の紙の旗　大田　風骨
○御降や蹴込に踏みし袴尻　京城　稻川
○若水や雪の樹々澄む星明り　安城　穂村
○辭意の賀状うれしき今年かな

ライオン齒磨（はがき）

ライオン　小林商店　80—14

レートフード

ほんのり色白くなる

一瓶一家の美容料

皆様のお肌の御常食

引つぱり凧のいそがしさ

私は大變忙しい。御主人はヒゲそり後に、大奥様はカクシ化粧に、若奥様はお化粧下地に、お嬢様は學校通ひの身だしなみに、朝から晩まで引つぱり凧の忙しさです。ことに冬分はアレ止メにお使ひになりますので、なほさら忙しくなります。然し私が忙しくなればなる程、皆様が美しくおなりですから、私も大喜びでよく働きます。

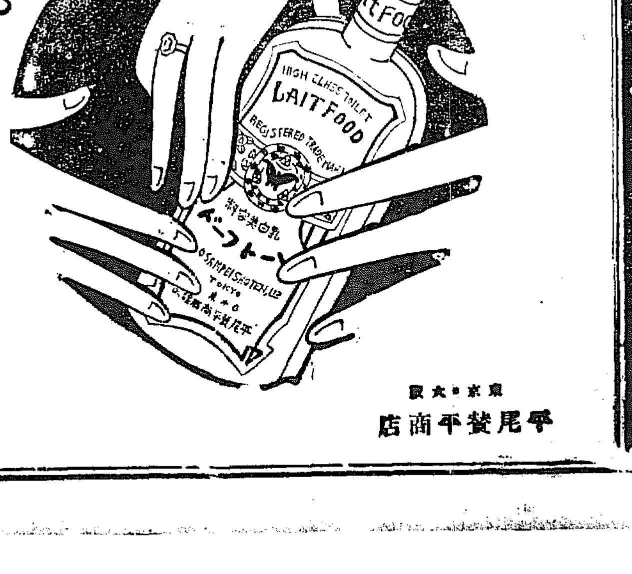

東京・大阪　平尾賛平商店

三個函には景品封入

ベルベット石鹸

若々しさをいつ迄も

赤玉ポートワイン

葡萄酒赤玉の一杯を朝夕に飲む氣分！心もからだも若返へる……愛の玉帶！

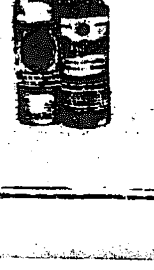

877

江原道廳移轉問題(上)

江原道の道評議員が江原道廳の移轉案を建議し此れを採否可決した事は些々たる感情の問題からださうな、その些々たる問題といふのは何でも道評議會に來春してゐた地方の評議員が「俺等が來てゐるのに地元の春川選出の評議員等は一度も敬意を表せぬ、けしからぬ話だ」と憤慨して腹いせに彼の建議案を作成したんだつて。

◇

この地方評議員等の憤慨が一派に係る郡民を集合させた郡民大會の根本原因ではあるが大會の牛耳を操つた內地人一部の發起者はこの大會を官邊へのデモンストレーションに利用した事は疑ひのない事實だ、大會に於ける道廳攻擊演說に見ても其れを知る事が出來る。

◇

と言つて春川ばかりが輕傑の小邑だとは言はぬ、小都會根性が邪推をなして嫉視反目陰險手の中傷といふを逞しふしてゐる、その中傷といふたるや殆んど渦炎の會談等裏面に於てのみ行はれてゐるから全く鼻持ちならぬ、マア春川の商民諸氏は大會の席上で堂々と所信を述べる勇氣を持合はせてゐるだけ吾人は感心だと敬意を表する。

◇

官民の反目、官民と言つても官は小西內務部長、民は主として內地人であるが、事の起りは斯うである、小西氏內務部長が釜山から、氏に言はせると「重大な使命を帶びて」春川に來任すると商の有力者內地人數名が新任の部長殿に敬意を表しかたがた商民の希望事項三四を携へて其陳情に伺候した、所が內務部長の曰くには「自分は江原道の內務部長である、春川の事は春川郡長に話せ左樣な問題で自分を訪問する事は無意味だ」と小西氏を知る人の多くが感じる例の官僚肌の態度で接したものだから伺候した有志はすつかりつむじをまげて退出したつて話である其には道廳移轉なんて問題が道評議會の議題になりかかると之れをもみけす事に努めたんださうだが現在の當局はこれを採擇した事に對する不滿と其後の小西內務部長の言動等が主として官民反目の焦點になつてゐる樣だ

◇

しかし道當局に言はせると「何も我々が道廳移轉を希望してゐる譯でない民間とは同じ目的のもとに進んでゐる」すると井中の蛙、或は擂鉢の底のスッポン(春川はスッポンの名産地である)が同じ目的の下に爭てゐる樣なものだ。

◇……三木弘衛伯筆

問題になつた 黄海の叺檢查

當業者の利害を思はぬと 穀物協會奮起す

【沙里院】黄海道の檢查穀物包裝用叺は生產地の不統一により一般にその程度が低下し從つて需用地に至り甚だしく惡評を生じ取引上紛擾を惹起したる事例少からぬのみならず過般檢查所長會議に際し全鮮一齊に包裝の程度を向上せしめ統一することに決定したやうで本道では客月下旬道令を發し叺檢查規則を實施し道內生產叺の品位の向上をはかると同時に檢查穀物用叺の程度を引上げ包裝の改善を期すべく本月二十一日より斷然左記の程度により檢查を執行する旨當業者に通牒を發し標準叺程度以下の在庫品は直に處分し同日以後は要檢用に提供せぬ樣注意を與へた

一、玄米、大豆、小豆用の包裝叺は本道叺檢查合格一等品又は全北產一等程度以上のもの

二、白米、小麥包裝用叺は本道叺檢查合格の二等又は全北產の二等程度以上のもの

本道穀物協會の最近に調查した道內在庫品は十萬枚以上に達し殊に黄州郡の如き各農庫ですでに包裝した檢查未濟の俵數四萬五千叺にものぼりこれ等多數の在庫品を短時日間に處分し盡くさんとするが如き到底不可能であるのみならず又檢查標準叺を全鮮中最も優秀品とする全北產の二等程度以上に限定したるは當業者たる穀物商の利害の如き更に考慮のうちに置かぬ措置であるからこの二條項に對しては緩和策を講ずる必要ありとなし本道穀物協會の主腦者は一齊に奮起し十一日午後一時沙里院に臨時大會を開き種々協議する所あり次の如き決議をして午後七時散會した

一、在庫品の處分期限を三月末日迄に延期する事

一、標準叺全北產とあるを全南北產に擴張する事

內に陳情委員として全道の穀物商組合から各一人づつ選定し該委員は十五六日頃上道のはずである

咸南新豫算

總額百四十八萬圓 道議會は二十三日から

【咸興】大藏省查定を終つた咸南道の十五年度總豫算は約百四十八萬五千圓で前年に比し三萬六千余圓の自然膨脹で特記すべき程の新規事業はなく詳細なる內容に關しては各課において尚は打合せ中でこゝ一週間中には最後の查定を了し二十三日から一週間道評議會を召集する

對滿政策確立の 全滿居留民大會

十七日大連で開催

【安東縣】時局對策に關し全滿居留民大會をいよいよ來る十七日午後一時より大連歌舞伎座において開催すること〻なつたので安東からも武村茂氏、荒川六平氏が出席する豫定であるが、本會の目的は我政府の對滿政策に統一がなく在留邦人等の甚だ遺憾とする所が多いのでこの際全滿各地方の在留邦人代表が大連に會合して大いに論議し以て政府に對し對滿政策の確立を議論せんとするものであへ、問題が問題だけに在留邦人等は緊張味に加ふるに愼重なる態度を以て本會を期待し各地からも多數出席者ある見込であると

いよいよ生れた 發動機船の組合

明太漁問題にも活動

【元山】海の天惠に富む咸鏡南道にあつては、近來頻に水產方面の施設改善が企畫せられ、一歩々々にその實を示しつ〻あるが、特に發動機船手繰網の利用は、北鮮漁

左記役員を選任し、一月十日いよいよ第一回總會を開催し、こゝに全くその成立を見るに至つたが、同組合は咸鏡南道發動機船手繰網組合と稱し、同漁業の改善發達に福利の增進をはかるを目的とし、差當たつては先づこれが死活問題たる例の明太漁の禁漁方に對して、飽くまで合法手段運動を試みて解決に努力することになつた

組合役員 組合長加納啓次郎▲副組合長馬場三郎▲監事大山勇吉、岩沙幸之助、小泉藤三郎

=大同ハム= 大いに當る

【平壤】平壤府外大同郡の大同畜產組合では一昨年平壤牛から試驗的にハムを製造した處豫想外の好成績を得たので昨年十月第一回生產として二千ポンドを製造して府內に賣捌めてゐるが品質は比較的良質でしかも一ポンド八十五錢といふ安價に素晴らしい需要を呼び製品は殆ど全部賣つくしたので近く第二回製品として一千ポンドを製造すること〻なつた

明太漁 禁止問題

總督府で調査

【元山】例の明太漁禁止問題に關しては、客年末同組合幹部出府して陳情する所あり、本府秋山水產

保菌牛を北鮮から一掃

檢疫當局の意氣込

【咸興】昨秋來咸興道の稀有の猖獗を極めて居る處に突發した一大痛感、それは牛疫發生の爲に撲林者から生牛の移入を禁止せられた咸南を初め北鮮四道の農家であつた。爾來牛價は二割安、三割安と漸次新安値を呼ぶのみで大批取引は全く休止され農家經濟は窮迫する一方で咸南道當局でも臨時防疫委員を配置してこれが撲滅に盡力中の處病牛も漸次少くなつて行き近く撲滅に向つて來たらしいが一方この生牛肺は比較的潛伏期が長くしかも潛伏中の生牛は普通の檢疫法では鑑別が至難であるがこれに補體結合檢查(一種の血清檢查)で極めて操作の簡易な方法による時は最も明瞭にかつ最も完全に檢疫の目的を達しうる時期があるので元山檢疫所石塚獸醫官補は十四日から十日間釜山の獸疫血清製造所における實地講習に出張する事になつた。これによつて將來北鮮牛中から病毒保留牛が內地に移出さる〻事は皆無となる譯でそれの牛價は益々騰揚さるべく同時に道內における豫防撲滅も大なる光明を得た譯である

平壤肉

內地移出復活

【平壤】平壤牛肉の內地移出は昨年秋以來西鮮牛に牛疫流行して休止のやむなきに陷つてゐたがこの程平壤山田商店と奧の商事商店との間に賣買契約が成立し第一回契約として三百頭を移出する事となりすでに契約した三百頭を移出しつくしたので更に第二回の契約を締結して送る事となつた。

飛行聯隊入隊式

【平壤電話】各地から選拔された平壤飛行第六聯隊の新年兵二百名は去る九日來壤直ちに兵營に收容されたが十一日午前十時三十分同隊營庭に於て壯嚴なる入隊式を行つた

驛長懇談 十六日大田で

【大田】鐵道局大田運輸事務所では管內京釜線驛長(大田、始興驛間)懇談會を十六日大田同友會館において開催し諸般の事務打合せをなすはずであるが光永同所長は年頭の挨拶を兼ねて一場の訓示をなすと

清州の 牛の大市

まづ成功の方

【淸州】家畜市場擴張記念の大市は豫定通り十一日の定期日より開始した、當日は先分行き屆かぬ點もあり且つ內地への移出がはかばかしくない等のため豫期の數字に達しなかつたやうだがそれでも當日出場の牛は三百三十頭に上り江原道方面の牛も多少參加したやうに見受けられた、賣買成立は百〇一頭でその內譯及び參觀者は次の通り

一等七十圓 鎭南浦場基里吳在用

二等十圓 岐郡鳥致院李在鳳其他數名

とにかく最初の市としては先づ成功の方である次回からは一層多數の出場を見るであらう

技師は八日朝來電、道よりは服部技手出張、松田水產試驗場長等と種々協議する所あり十日雛現場視察の爲鎭南浦に向つたが、この結果成績等かの方法により、双方共立行く樣試驗の方法が講じらるべく當業者は非常な期待を持つて居る

模範林中の金鑛

面では採掘を許可したが 道當局は考慮中

【平壤】平南成川郡□□面新興里、採某外一名は同郡模範林新作山に於いて金鑛を發見し本府に向け鑛業權の設定登錄を申請中の處十一月二十日付で認可され採掘に着手せんとしたが同山は前の模範林で道が砂防工事を施しすでに完成を見てゐるので植林上重大な利害關係あり、面長は採掘を拒否し面協議會の諮問に附した處協議會も面長のとつた方法を認めたので萬一採掘を休止するのやむなきに至つたが自後該面長および面協議員に運動した結果客月二十八日面協議會を開いて條件つきで採掘を認可する事を決議したが監督官廳たる道廳當局では砂林事業の完成に重大な干係ありとて目下考慮中である

安東貞元氏

十二日逝去

【間島特電】間島龍井村日本人居留民會長安東貞元氏は豫て腎臟病で間島醫院に入院中であつたが俄に病あらたまり十二日午後二時三十分五十三歲を一期として長逝した、安東氏は明治八年三月十五日愛媛縣松山市春日町士族の家に生れ蒙河滿洲を遍歷し大正二年間島に入り越えて大正十二年間島新報を創刊爾來今日まで苦節四年去る十二年小宮長氏の後を受けて現在の龍井村內地人民會長に就任した篤行の人物で同氏の逝去は惜しみて餘りあり家族は龍井に照子夫人あり一子次郎氏は拓殖大學に在學中である

=營口から=

▲左郷軍人總會 十日午後を利用して營口在郷軍人分會の總會を小學校講堂に開催す古川分會長の勅諭捧讀があつて總會に移り役員其他を選擧し宴會に移り最後に陛下並殿下の萬歲を三唱して散會▲營口連合會の地方事務所主催の下に小學校講堂に開く右は明治三十八年一月十二日露國ミシチエンコ騎兵隊が我營口に逆襲して來たのを見事に退却せしめた記念である

短刀をふるつて 刑事をめつた突き

新義州を脅かした二人組强盜 一名は遂に射殺さる

【新義州】昨臘來新義州府附近から第一鐵橋附近の邊りに二人組の强盜が出沒し被害者續々として起つたが何しろ被害者は報復の危險をおそれ訴へればかへつて藪蛇となるのでそのま〻泣き寢入りの外なく警察は搜查上一方ならず苦心してゐたが九日夜十一時頃杉山、李兩刑事の搜查では第一鐵橋を南にさる數丁の鐵道線路上ではからずも件の二人組强盜に出つくわし大格鬪の末一名を逮捕した、その顛末はこうである——杉山、李兩刑事は同夜鮮人勞働者に

變裝し

風呂敷包を背負ひ恰も密輸入者の如く裝ひ前記の場所を通行してゐるとやにはに二名の怪漢が現れ短刀をつき付けて風呂敷包を强奪せんとした、兩刑事は一喝して賊に組つき二組に分れて火の出るやうな活鬪を演じたが杉山刑事は風呂敷包が邪魔になつて活動意の如くならず杉山刑事は遂に數ヶ所の手傷を負ひ

短刀で

脇腹を刺されその一名は突き刺された、怪漢の一名はかくと見るや「早く殺して逃げろ」と叫びつ〻おのれもまた機を見て逃走せんとする、刑事側の旗色は甚だ惡くなつたが李刑事は突嗟の間にも同僚の急を見て直に腰間のピストルを發射し杉山刑事を刺殺さんとする賊を一發の下に斃した、他の一名はその際に乘じて

暗に姿

をくらましたが李刑事の銃彈に斃れた賊は平北義城郡生まれ金泰和(二七)と稱し義州府外縣月洞に居を構へ妻の妹婿にあたる安運變(三〇)と共謀して密輸入者を脅迫しては物品を捲き上げてゐた旨を自白し間もなく絕命した、一方逃走した安運變は直に自宅に戻り翌朝六時頃何食はぬ顏で現場に至り格鬪の跡を見物中居合せた李刑事がかくと看破し

難なく

逮捕した、杉山刑事は命のため右背脚骨に數ヶ所突創を負はされたがさひはひにも風呂敷包を背負つてゐたため傷は淺くいづれも生命には別條ないから二週間位で全治する見込である

警官に化けた 居直强盜

格鬪の末逃出す

【滿洲】滿洲郡所外面龍山里致院居川東岸一米穀商閔萬西崎方へ六日午後十時頃五人組の强盜が押入り「自分は天安署より搜查の爲來た」と稱し來客のうむを僞し客があるだけだと答へたところ賊は卵座に居直り刺した瘡丁を突つけて金の提供を迫り逃げ出さんとした被害者を引捕へ縛したまゝ障子と共に屋外にころがり出た、この物音におびえたものか、賊は警察呼び予備を現場にのこして全部逃走した、何れも鮮人の服裝をしてゐたが殊に强談した賊は國語を巧にあやつり內地人のやうにもあつたとの事で目下極力搜索中、その他に鐵川邑內にも强盜事件ありなほ又十日滿州より約一里の緇松附近でも被害あり陰曆歲暮の近づくと共にこの種の盜難が多くなるので警察側では警戒おさ〻怠りない樣である

小切手を盜んで

酒と女に費消

【釜山電話】岡山縣赤磐郡西高月村當時釜山棧橋食堂岡村方店員臟田達夫(二七)は去る八日ひそかに岡村の小切手を盜み漢城銀行支店から八百五十圓を引出し何食はぬ風を裝つて府內綠町遊廓で遊んだ其他出に登樓に百余圓消費しまた其身に二百數十圓を消費した事實を所轄署の訊問から發覺し刑事が探して十一日夜綠町で逮捕したが同人は去る大正十二年十一月から客年八月頃まで釜山地方法院雇員を勤めてゐた男である嚴しい取調べ中

元山咸興を荒した 小切手詐欺捕はる

名刺から足がついて

【元山】客臘二十二日午後一時頃元山銀元山支店へ、額面八百余圓の小切手を持參し、現金を受取り悠々と立ち去つた鮮人があつた、後でその小切手は變造と判り振出人である本町三丁目小山商店へ問ひ合せたところその日の午後一時頃同店へ一人の鮮人が十圓札を持つて一圓余りの買物に來たがその鮮人が「この者は使であるから釣錢を現金で渡しては不安心ゆゑ、小切手で渡して貰ひたい……」との手紙を持つて居たので

札數を

調べて立ち去つた

八圓餘

の剩錢を小切手で渡したところそれを八百余圓に變造したものである。元山署では直に活動を開始し、種々探索中更に同一手段にて漢一銀行支店で三百余圓を詐取し、更に咸興に飛んで金融組合でも六百余圓を詐取し巧に證跡を晦まして居たが、十日朝に至り元山署の非刑事の手に逮捕された、右犯人は江原道江陵生れ日下部石城と稱し八日夜元山里の朝鮮料理店朝宮洞館に遊興し、支拂ひ不足のため置いた

名刺と

咸興での詐欺名簿が似て居たので足がついたものである、なほ共犯者(二二)も同日安邊驛で逮捕され目下兩人共に嚴重取調べ中であるが詐取金の大部分は費消して居た

匪賊歸順

楚山署で保護

【新義州】去る三日平北楚山郡東倉面の參議府に加入してゐた匪賊團員の參議府特務曹長李逢活はモーゼル拳銃三挺と彈丸五百餘發を携帶し楚山署に出頭坂本署長に歸順方申出たので坂本署長はこれを受入れ目下保護中だが新年早々の歸順者は目出たい

柞蠶商組合役員

【安東縣】安東柞蠶商組合においては七日午後總會を開き役員改選を行つたその結果左の諸氏が當選した 組合長河合壽一氏▲副組合長近藤松五郎氏▲評議員福原茂平治氏、三井物產會社、鈴木商店

貿易商組合役員

【安東縣】安東貿易商組合は八日總會を開き役員の改選を行つたがその結果 組合長金井作次氏▲副組合長柳田宗三郎氏▲評議員村上榮治氏、森田平作氏、堀谷孫十氏が當選した然して、同組合では豫て問題となつて居た艀船統一に對し誠意を表しその實現の援助方に關しては組合長および副組合長に一任する事とした

三寸輪の 特認牛車

新造は許さぬ

【咸興】從來咸南において使用されて居た輪幅三寸輪特認牛車は本年三月末日を以て期限滿了となり同時に全部輪幅が四寸に更改さる〻筈で各警察署では鋭意改善に努力して來たが昨年末統計に徵すれば道內車輛總數三、一七七輛中僅に六〇〇輛が四寸輪であるのみならず三寸輪以下の車輛が大正十一年末に比して千五百輛を增加して居る狀況で到底この際全部の特認車廢止は實行しうべくもないので當分の間從來通りその使用を特認し、今後新造するものに限り絕對に特認せずかつ特認車の讓渡にも嚴重な制限を設けて可及的速かに四寸輪以上の車輛のみに更改する事になつた。

湖南歌留多大會

=期日= 一月廿四日

=會場= 全州公會堂

=申込= 二十日限り

=會費= 一圓(晝食を呈す)

賞品は一等社名入銀盃一組銀メダルその他副賞が澤山あります

京城日報全州支局

全滿氷滑大會

廿四日奉天で

【安東縣】二十四日奉天において第六回全滿スケート大會が催さるゝはづ、プログラムは左の通り

第一部 スピード、スケーチング

A、全滿選手權競技

(一)男子部 前進五百米、同千五百米、同五千米、同一萬米、背進五百米

(二)女子部 前進五百米、同千五百米

B、地方團體競技

リレー二千米(一組四名一名五百米宛)

C、一般有志競技

第二部 フイギュア、スケーチング

D、フイギュア、スケーチング選手權競技

E、特定フイギュア記錄保持者競技

第三部 アイスホッケー

F、アイスホッケー選手權競技

始弓會

五日溫陽溫泉公園場において弓術始會を催し滿庭の紳士射手一手宛の儀に一手の設大的中的金的等の競技あり當日の出席者は田中、吉城、岡崎、浦山、小野、北尻、佐伯、松阪氏等二十余名であつた

資生流素謠會

十日午後一時より能治氏が天安に來たのを機として資生流の素謠會を天安驛前荒木支配人宅で催した當日の番組左の如し

『東北』シテ淺野ワキ堀ツレ中田▲『加茂』堀、淺野、中田、▲『俊寛』中田、堀、淺野▲『羽衣』能治、中田、堀▲『蝉丸』大竹、宮後、中田

地方集會

◇鐵道局長歡迎會 大村鐵道局長は廣州を經て十一日午後六時着釜したので官民有志は同夜鐵道ホテルに於て盛大なる歡迎會を開催した

◇沙里院熊本縣人會 從來最も少數であつた熊本縣人も土地の發展に伴なひ漸次增加し最近の調查で既に二十餘名に達したので此際縣人會を組織して意志の疎通をはかり親睦を一層敦ふする爲めせんとの議成立し十六日午後二時料亭博多屋に於て其發會式を舉ぐる事に決定した

◇宮館府尹新年宴 大邱府尹宮館貞一氏は十二日午後六時より府內村上町明石で在邱記者團を招待し新年宴會開催

◇水產業者合同懇親會 平安南道水產會、鎭南浦水產會社及鎭南浦漁業團體は恆例に依り七日夕六時より朝日館に於て合同新年宴會を開いたが各團體員全部來賓六十餘名出席十時過ぎ頗る盛會裡に散會した

地方人事

▲金寬鉉氏(咸南知事)事務打合せの爲岩田官房主事を隨へ五日間の豫定で十三日出府

▲那須憲兵司令官 十一日大田憲兵分隊の定期檢閱を了し儒城溫泉一泊の上十二日歸任

▲今村黄海道知事 十二日午后沙里院を經て上京

▲西崎慶南地方課長 岡山へ歸省中のところ十日朝歸任同夜京城へ

▲橋本釜山法院長 歸省中の處九日朝歸任

▲長富慶南道衛生課長 十日夜京城へ

▲富永一二氏(平北警察部長)十一日夜出府十六日歸任の筈

(ミツワ家庭文庫十五、二)

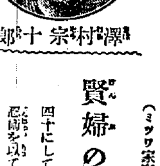

澤村宗十郎

賢婦の忍術

四十にして嫁がない醜婦 忍術を以て君に寵用さる。

昔の無鹽邑と云ふ人の女に鍾離春と云ふ女がありましたが此女も醜い醜婦でしたので齡が四十にもなりましたが未だ嫁づく口もありませんでした。或日念入に手入をした着物を着て、王樣の宮殿へ出かけて取次の役人に申し上げました「私は此國の女で鍾離春ですが、平生大王の德を慕うて居るものでございます。お庭の掃除役でも宜しうございますからお召使ひに預り度うございます。」宜王は丁度、お酒の最中でしたが、役人のお取次をお聞になりました。お側に控へて居たものは、醜い女だと笑つたが、王は何とお思ひになつたものか御酌をお許しになりました。後宮ではそれぞれ役目に隨はる人があつて今餘裕はないが、貰ひ手のないと云ふ其方に、何か人に出來ない技術でもあるか』とお尋ねになりますと『何もございません。唯大王の德をお慕ひ申し上げて居るだけでございます。』『でも何か好なことがあるだらう』とお尋ねになりますと『忍術ならばわしも好ちや。一つ試つて御覽』と云はれる言葉の終らない中に女の姿は消えました。王は驚いて忍術の話を御聽になつたが解らない。そこで翌日又女を召して御話になると、女は忍術の事は云はず、只『危いかな〳〵』と四度も繰返しました、これで王樣も此の女ではないと思はれましたので、其危いと云ふのは如何云ふ事かとお尋になりました女は國の危い理由を四つ數へあげました、一々思ひ當ります事なので、王は感心されて、これまでの生活を改めて、此鍾離春をあげて王后に立てられたので齊の國は安らかになつたと云ふことでございます。これは大きい一國のお話でございますが、一家に致しましても、斯う云ふ危いことはありますから、よく一家の破產は臺所の一隅より起るなど〻申しますから每日お用ひになります石鹸一つにも、一家の經濟をお取締になるお方には大切でございませう。石鹸にはミツワ石鹸と云ふ日本人の皮膚の調子に適ふ樣に精製されたものがございまして、作用が穩和で、生きく肌をあらさずに汚垢を落し、生きときれいな肌を磨き出します上に經濟から見ましてもお徳用です。

發賣品目錄御申越次第送呈 東京 丸見屋商店 營業所 下谷區二長町

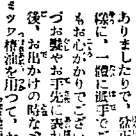

●助高屋高助

新年も三箇日、七草、鏡開、十五日、廿日と是れからそれへとお客樣があつたり、お出かけがありましたりで、殊に正月と一口に申しますもののお心がかりでございませうが、お身嗜は先づお髪やお手先に表れます。お髪は朝の洗面後、お出かけの時などに折のあります每に、お髪のためになりますミツワ椿油を用つて、お手入をぬかりなくなさいます樣におすゝめいたします。ミツワ椿油をお用ひになつて居りますと、お髪はそだちがよくなり、折毛裂毛はなくなり、頭垢に艶が出て、お髪ぶりも一段とあがります。お手先は、溫水をお使ひになりましたら、必ずミツワ石鹸をつかつて汚垢の殘らない樣にし、よく水氣をとりましたら、ミツワ雪の華を肌へすり込む樣に塗りまして、暫く殘された樣にねとねとして居る分を、輕く拭きとつて置きますと、乾健肌膚ですから、寒さにも肌のあれを知らずに過せます。

ミツワ雪の華 肌のあれを防ぎきめを細やかにする芳香健膚料 大壜 金五十錢 徳用大壜 金壹圓六十錢

賀正

農業上の新發見

各地農家の大喜び 之なら農家は儲かる

是れ迄の様な舊式の農業法では農家は到底暮らして行けない。今の内に早く改善して農業が立派に安全に立つて行ける方法を講じなければならないが、今日まで之ぞといふよい方法がなかつた。所が今回農業上に喜ばしい劃期的一大發見が遂げられた。それは現在の農作物の收穫よりも五割以上十割廿割の増收をする大秘法である。之は數十年間苦心に苦心を重ねて實地に研究して此程漸く完成した栽培法の奥傳で篤農家や斯道専門の大家十數名によつて完成された空前の新發見で、農作物の殆ど全般に亘りて、大増收が出來る秘法である。一部の例を擧れば

▲一反六石取の米作法 ▲廿割増收の豆類作法 ▲反千貫取の甘藷作法 ▲反五百圓の山いも作 ▲反利益六百圓のトマト ▲反九百圓利益の茗荷 ▲反千圓利益のワサビ ▲優良煙草の増收秘法 ▲大利益ある椎茸作法 ▲兎の有利な飼方法 ▲素敵に儲かる筍作法 ▲人の氣付かぬ竹林法

▲一反十二石取麥作法 ▲反二千貫取桑の作法 ▲反利益八百圓の果樹 ▲反利益四百圓の蓮根 ▲反五百圓の玉葱 ▲反百利益の白菜作 ▲卅坪千圓の促成栽培 ▲百發百中の仕立法 ▲養鶏養豚の有利飼方 ▲池の六段利用養魚法 ▲反千貫取の馬鈴薯作 ▲農作増收と農用氣象

▲一反四石取の陸稲法 ▲一反七石取蕎麥栽培法 ▲一本一貫の牛蒡作方 ▲反千圓利益ある蒟蒻 ▲反三百圓の百合作法 ▲反六百圓の落花生作 ▲反三百圓の瓜類作法 ▲反四百圓の蔬菜栽培法 ▲反五百圓の養蜂飼方 ▲今後有望なる養蠶法 ▲燐安肥料の製造秘訣 ▲有望な綿羊の飼育法

右の外高農作物増收秘法と其實例數十種を貳千五百頁(十二册)の講義錄として公開する事とした。此の秘法の發見によつて今や各地の農家は大喜びで、之なら農家は必ず儲かるとの大評判である。農家諸君は早く之を讀んで一日も早く莫大の利益を得よ。ハガキへ「見本入用」と認め今すぐ申込めば詳細の内容見本を送る。後で忘れたら大變。今すぐハガキで申込みあれ

東京麹町區三番町廿九 農業教育會 電話四谷五〇七一

井上英語講義錄

校長 井上十吉先生全巻責任執筆 英語通信教授の最高權威

見本だけでも一覽あれ (申込次第進呈) 東京市麹町區富士見町四ノ一 井上通信英語學校 振替東京五〇八八八番 電話九段一四五八番

會員募集

書道研究

鵞堂流書道通信教授

▲特色=添削を最も親切にし
▲特點=特に大家肉筆を贈呈す

會費 一ケ月五十錢

楷・行・草・假名・其他書道一般

鵞堂流は實術的にて書道に初歩の人又愛筆家に最もわかりやすく親切に指導せるものにして且實用向なり。本書は毎月一回發行専門大家の筆跡を満載せり。▲入會案内は申込次第送呈す▲

書道研究 通信教授 社團法人 東京市神田區猿樂町三丁目 この斯華會 電話大手六二二六番・振替東京一四七三〇番

═受驗最良參考書═

開進數理學校長 長橋瀧藏著 四六判上下全二册 定價金壹圓貳拾錢 定價金壹圓五拾錢

代數學 問題解法の攻究と秘鍵 基礎知識の研究と整理

著者は最に研數學館々長として受驗界に盡す事二十有餘年、其間受驗學生に骨子として之に斬新なる問題を挿入し現在及將來に於ける受驗準備學生の爲めに本書を公開した。基礎知識及實力の養成として、又代數學の研究として受驗生必讀の良參考書である。

鈴木嘉昭著 受驗參考 英文の解釋と飜譯 三六判 定價金壹圓八拾錢 郵稅八錢
上條辰藏・國府田一平著 受驗參考 英文法學び方要領 三六判 定價金壹圓 郵稅六錢
本位受驗 和文英譯學び方要領 三六判 定價金壹圓五拾錢 郵稅六錢
鈴木重稚著 受驗參考 アクセントと書取學び方要領 三六判 定價金八拾錢 郵稅四錢
英語單語は語原から 三六判 定價金七拾錢 郵稅四錢
受驗英語研究會著 ◎入學試驗に出た 英和單語カード 八箱入 四百枚 定價金壹圓廿錢 郵稅八錢
◎入學試驗に出た 和英單語カード 八箱入 百枚 定價金壹圓廿錢 郵稅八錢

發行所 東京市神田區錦町三丁目十五番地 振替口座東京三〇九〇番 文盛堂出版部

橋本幽著 新刊 上京者の爲に 四六版洋裝 美本 地圖附錄 定價壹圓三十錢 送料四錢

本書は上京者の是非讀むべき良書にて東京生活の實相を知る事が出來る。本書の記事に由りて上京あれ。土地不案内は失敗の因、近くの書店に尋ねなき時は即刻發行所へ。

◎東京は活躍の舞臺 成功を望む者は東京に上京する者多し。本書は其他學生、希望者、其他一般上京者の方法等を網羅せり。●内容見本無料進呈

發行所 東京 神田 東京堂 大阪次店 青雲堂

紅玉堂出版俳諧書目

芭蕉一葉集 古學庵佛兮・湖中編 勝峯晋風校訂 定價三圓九十錢 送料二十二錢
芭蕉連句評釋 (芭蕉傳と) 晋風著 定價一圓七十錢 送料八錢
芭蕉俳句新譯 (附錄・芭蕉俳句全集) 半田良平著 定價三圓五十錢 送料十五錢
芭蕉俳句全集 半田良平編 定價三圓十錢 送料四錢
一茶俳句集 半田良平編 定價五十錢 送料四錢
蕪村俳句全集 半田良平編 定價五十錢 送料四錢
太祇俳句新釋 定價一圓二十錢 送料六錢
其角俳句新釋 定價一圓六十錢 送料六錢
現代俳句 新年號 毎月一回一日發行 定價二十錢 送料二錢

出版元 東京日本橋區本石町 振替東京一一〇六一 紅玉堂書店

馬場錦江著 新刊 奥の細道通解

文學博士芳賀矢一先生監修 文學博士藤村作先生監修 萩原蘿月校訂 東京帝國大學國文學研究室 新俳諧叢書第一編

徳川末期の忠實な芭蕉研究家であつた。錦江といひ、本書は世に出ることは少ないが、及ばず、其の註と不明の箇所の、本書の價値に於て奥の細道を知らうとする人には得がたい好著である。(小泉勝爾氏裝幀) 定價一圓六十錢 送料八錢

鼻

下平醫學博士推奨のヒオトミンは鼻専門の藥として到る處で大好評を博して居ります。鼻の病氣で悩む方は一度是非お試し下さい。
東京 青山南町二丁目 電車通り

修養訓話 偉人の言行

早稲田高等學院長 中島半次郎序・奥村鐵男著 定價一圓六〇 送料一八

教育界の權威中島半次郎先生本書に序して曰く「本書は我國の過去に於ける英雄なり、偉人なりと云はれる人々の言行を、方面から、學問、藝術等に於ける偉人の跡を、如何にして時代を導いたかを...家庭に於ける好伴侶として、又は課外の讀物として誠に適當なる書物である」と。

偉人の青年時代

文學博士三宅雪嶺序 法學士星利彦述 四六版上製 定價一圓二十錢 送料八錢

ベンネット式 更生健康法 强肺及自療法

本書は單なる理論の說明でなく體驗そのもの、記錄で、毎朝十五分間床上で科學的運動さへ行へば怨ちにして、青年時の若さを取り返し得るといふ奇蹟的な運動法を圖入りで示したもの。宜なるかな。好評嘖嘖原書は米國に於て數百萬を賣りてレコードを破りたり。

戸川博士閲 中尾文一郎著 定價一圓八十錢 送料十八錢 東京牛込橫寺町四三 聚英閣 振替東京四七八六九

第廿七期開講 普通文官試驗學科講義錄

講師は何れも實際試驗の委員並に司法省・東京地方裁判所の判事・檢事・各大學教授の現職者が親しく何人にも容易に學び得る樣講述せる本會講義錄は實に數十萬の卒業者を出し立身出世の登龍門として世に定評ある所以也

本會發行の講義錄は普通文官試驗▲裁判所書記▲警部考試▲森林主事▲稅務官吏其他の公認試驗に必要なる諸學科を小學卒業の學力にて解し得る樣平易に講述せり。

會則 見本 無代進呈 昨年度施行せられたる各種の試驗合格者の多數は本會の卒業者なる事は何れの試驗官も確認せらる。

東京大森町(大森局區內)馬込 普通文官養成學會

全治水

たむし 水むし いんきん ひぜん しらくも はたけ くさ
其他皮膚病一切の良藥
定價 廿五錢 五十錢 一圓 送料 四錢 十錢
●全國到る處の各藥店に販賣す
東京牛込揚場町 合名會社 尾澤商店 振替東京一六二三

女の力で月收百圓以上保證

流行新型毛糸の編み方

◆全編物實物寫眞と圖解で說明の獨習錄なれば少女でもスグ出來る
今回最新式の編物道具一式無代進呈

◆當講習會にて専門家十數名が多年苦心研究の結果十二歳の少女でも實地詳細に明入の圖解にて初歩からドンナ難しい毛糸の編方でも自由自在に編む事が出來る本會獨特の最新方法を發明せり。

儲かる婦人内職獨習書 東京編物講習會
申込所 東京小石川區 振替東京六九七貳五番
▼▼▼▼ 定價は無代進呈

雜誌 七割引 内外

▼注文 擱限の爲め下記へ移轉しましたから向一層の御引立願ます▲
東京 上野 仲町 アイリス社 月報 無代進呈

改正 立木・素材 石數・尺〆早わかり

群馬殖林獎勵會編 改版十三版 上製袖珍 定價一圓五十錢 送料四錢

本書は立木、丸太、角材等の石數及尺〆を一々運算せずとも一見直ちにわかる様編纂された最新式の便表にして更に計算式用表等をも添付したれば市町村吏員を始め林業家木材業者土木建築業者諸君の常必携の調寶伴侶なり
東京麹布材木町三番地 振替貯金東京六九六番 有隣堂

天下に高評ある 大黒葡萄酒

東京下落合 甲斐産商店

眞崎ウドン・ソバ機械

専賣特許 Ⓜ ムエシヒ

眞崎麵機は全數の大半を占め能率優秀。運轉輕快。堅牢無比。使用者數萬。専門的完備せる工場と、超越せる技術は、絕對他の追從し能はざる特徴を有す。

高級 家庭用ウドン機械 金拾八圓也 (最新型 錄送呈)
營業用製麵機 六拾圓以上貳千圓迄數十種 (型錄要郵券三錢) (カタログ請求は補別記載を乞ふ) 隨意優美。廻轉の輕きと現時の設計に依る

創業明治三十年 麵機専門 Ⓜ 眞崎麵機商店 東京市淺草區東仲町二〇 電話淺草四一八〇四番(外三個) 振替東京七五三一番

ハート丸

キット効能のある 心臟病と脚氣藥

定價五十錢より八圓五十錢迄 (試用分送呈)
本舗 東京市日本橋區濱町二丁目 佐野大和堂

毛生液(モウセイエキ)

はげ、脫毛、薄毛生ぎは人(ぶ)よし
本劑は第一毛をはやし、ぬけ毛をとめ、髮毛はへぎわ、顏毛、ヒゲの濃きをこく生し、フケのぼせかゆみを止め
禿頭病、中ズリ共に、できもの等其の他生べき所、毛なきに用ひて一番ヨクキク毛生藥
本舖 東京市日本橋區蠣殼町二 山崎榮三郎 類似品有●片ヒゲ奥入商標なき偽物注意
定價 一圓 二圓 特製 三圓 五圓 十圓

HINODE ラヂオ用乾電池

新案特許六八八八二號
型錄定價表送呈
東京市南品川町西臨町二、一四三 合資會社 日之出乾電池製造所
各種乾電池製造元
特約店募集

心身鍛錬 氣合術並に靈術(詳解)

見本進呈 (從來の如く態々上京致し數十百圓の講習料を支拂ふ必要もなく、新聞名記入申越せ)
心身鍛錬法、靈療法、自信法、判斷術、勝負術、百發百中法、火渡り、刄渡り、其他百般靈法秘法を希望者に手引詳解す。
東京青山南町一ノ三四 天玄洞本院

寒い空氣を吸ひ再發する ぜんそく・せきキカンシに

南洋みやげ

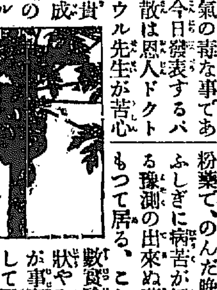

▼のんで二時間で樂になり藥力神の如しこ實驗者は喜ぶ
●呼吸器病は大事な肺心臟ろく膜を侵し血をも肉をも奪ふ早く治せ

これまで本病には根本的に副つた藥がないので苦しみながらも病者は治療を怨せにし遂には恐るべき肺氣腫やキカンシ擴張、肺結核、心臟やろく膜まで侵され、そして毎年氣候の變り目や、風引きの度に苦しめられるとは何たるお氣の毒な事であらう。今日發表するパウル氏散は恩人ドクトル、パウル先生が苦心の結果貫重なる成分發見の南洋セルヴア大森林の天產植物を主藥としたもので現代の醫學上ですら根本治療至難とせる慢性になつた、ぜんそく、キカンシカタル肺せんカタル、ろく膜炎、肺結核等を主治し並に本病に因る、がんこのたんせき、息切れの苦しみを消散するから。のんだ人は必ず感謝する、このパウル氏散は自然が人類に惠まれた天然草根を基礎としたもので言ふべからざる妙味妙効は十人が十人性に合て喜ぶ卽ち化學藥の如き人體に强烈な副作用なくのみよい粉藥で、のんだ晩から、ふしぎに病苦が緩解せる豫測の出來ぬ藥力をもつて居る。これは多數實驗者の禮狀や全治例が事實を證して居る。本品は總督府警務局を初め諸名家の引きも切らざる御用命を受けて居る、以つて其の眞價を知るべきである。近頃雨後の雜草のやうにあやしき類似藥が出現したから迷はず河合洋行のパウル氏散と指名を乞ふ、他に代藥なし。

▼パウル氏散實驗者の偽りなき感謝例
○二十年來のぜんそく十二日分の服藥で極めて輕快になつた感謝例
○僅か五包のんで三十日以上病床にある患者が蘇生したる感謝例
○たんせきに血が混つて出る重いキカンシ病が四圓分のんで全く出ぬ様になつた感謝例
○慢性キカンシ病が十二日分で全快した感謝例
○夜間安眠の出來ぬ難症ぜんそくが少量の服藥で全治したる感謝例
○十年來のぜんそくが十二日分で樂になり家內一同大喜びとの感謝例
かくの如き實驗者の感謝狀は日々に引きも切らず何時にても公開す

南洋みやげ主藥 パウル氏散の藥價
五日分一圓拾錢、十二日分二圓廿錢、慢性廿三日分四圓、服用四十日分七圓、郵便カワセ又は振替にて註文は送料十二錢、代金引替小包は送料三十錢切手にて必ず前納のこと

日本總發賣元 東京市本郷區菊坂町五十八番地 河合洋行 振替東京四六一八二番 電話小石川六八三五番

三萬圓 盜まる
記念貯金等で
の協議
爭闘事件で

財界のにほひ

金融緩和で財界はいづれを見ても大あくびだ。寧永の日向ボッコにはあくびもふさはしからうが殿堂のけふこの頃としてはそれが選擧雜誌さ、としやれるわけにも行かない。あ―あ、何てひまな正月なんだらう

◇

しかしおかげで社債は大繁昌のやうだ。東拓の一千萬圓なんて羽がはえて飛ぶ状だつていゝぢやないか。尤も社債なるものは

羽が生える　事業の興起を勸む

羽がはえて飛ぶといふのは必ずしも成功とはいへない。つまり羽がはえる位なら羽がはえぬでもよいから少しよい條件で發行が出來だらうといふ事になるのである。といつてよい條件はよかつたが羽がはえぬどころか門前雀羅を張つて二進も三進もいかぬやうでも困り、そこがむづかしいところで、どちらかといへば羽がはえる方がよいといへばよいわけではある。」

◇

ところがさういふ時期、この際中七八千萬圓もの社債計畫のある中に、殖銀なども仲間入りをするだらうとおもふとさにあらず、別に遠慮してるのでも氣がねしてるのでもないが、資金を取入れたつてつかひやうがないからだとある。鮮の預金部の融資の四百萬圓でさへ運用委員會をパスしたまゝ、まだ借りてない仕末だ。社債どころか」と申す次第。」

◇

どうもから閑散無活氣でも面白くない。仕事師は一つ仕事を初めて見たらどうだい。温とるにこれ以上尻を突めるはそれをくさらしむるゆゑんであらうぞ

網の構成につき　鐵道協會へ要望　◇…鑛業會の熱心

朝鮮鐵道協會は今回内地鐵道協會と協力して朝鮮鐵道網の速成をはかるため各方面へ照會狀を發した しかしてこの照會を受けた京城鑛業會では十二日役員會を開き朝鮮鐵道網に對する鑛業會の意見書を作成し要望する事に決定、目下具體案作成中であるがその内容左の通り

一、平北定州より朔州、楓州を經て昌城に達する線、三十里此間金融地帶が多い

一、成興端川より豐山、甲山を經て惠山鎭に至る、此の線は目下金鑛中の吉州より合水を經て惠山鎭に至る線より物資豐富にて端川奥地には三菱所有鐵鑛五千萬噸以上を算し其他を加へたならば無盡藏と云つて過言でない

一、平南炭坑線の延長（勝湖里線）勝湖里線電化問題もあるが勝湖里より更らに延長し江東、成川にて平元鐵道と合す

一、平南介川、鐵道終點より順川に延長し平元線に合し炭坑延長線と連絡を圖る、以上三線は鐵鑛無煙炭坑の密集地帶である

一、平南□川より徳川に至る、孟山陽徳を經て無煙炭地帶として有名である

一、忠北忠州より堤川を經て江原道寧越に至る線路、無煙炭田、金銀鑛地として著名であり更らに東海岸に延長して三陟に至る

一、慶北私鐵免許線安東より禮安、寧化を往て東海岸蔚珍に至る線これは尚州その他金鑛脈豐富線としてゐる

一、京釜線水洞より茂朱錦山を經て全州に至る茂朱の金山其他全北金鑛密集地帶とし著名である以上線路要望して鐵道網の建設をはかるならば目下朝鮮金鑛の採鑛が十萬分の三以上不得合として居るのに内地佐渡金山の百萬分の五に採鑛が與合ふ坑内が交通關係の便である例に徴してもそれだけ採鑛範圍がひろめられ一層朝鮮鑛業の殷盛となるであらうといふのである

朝鮮北海航路　第一船入港

神戸島谷汽船では大正十三年釜山裏日本經由北海道定期航路を開始したが今回關係方面の要望に從ひ仁川まで延航することになり第一船大成丸は北海道および裏日本各地より貨物を搭載し十四日仁川入港十七日出帆、第二船長成丸は本月三十日入港三十一日出帆の筈である、因に寄航地および運賃内譯は左の通り

▲寄航地　往航、仁川、釜山、新舞鶴、敦賀、伏木、酒田、小樽、函館（宮津臨時寄港）復航、小樽、函館、敦賀、新舞鶴、境金山又は關門經由仁川

▲運賃（單位圓）

	穀類（百石）	雜貨（一噸）
境	八〇	五、五〇〇
宮津	八〇	五、〇〇〇
新舞鶴	八〇	五、〇〇〇
敦賀	八〇	五、〇〇〇
伏木	九〇	五、七〇〇
小樽	一〇〇	六、八〇〇
函館	一〇〇	六、八〇〇

▲就航船　大成丸　重量　二、七六五屯　長成丸　同　二、九〇〇屯

不景氣を辿る銀行券　△回收頗る順調

朝鮮銀行券は逐日收縮され本日は發行高一億七百二十萬圓となり正貨準備五千八百萬圓となつたこれは新春に入つて米安關係より思はしき資金の需要なく回收一方にて此の分で行けば前途なほ當分收縮の一途をたどるものであらうと豫測されてゐる

滿粟輸入激増　動亂終熄後

滿洲粟の鮮内輸入は一時滿洲の騷亂とそれに附隨する奉票の大暴落により大手筋にありては商談を手控へて居たがその後時局の安定狀況の漸次回復するや新年に入り新滿洲粟一時に殺到し新義州並に平壤方面に入荷おびたゞしく税關の報告あるもしかしてその入荷の大部分は保税地帶に山積してゐる狀態であるこれを數字的に見る時は上旬の輸入石數は三萬七千余石で十二月中旬の三萬七千余石、中旬の四萬二千余石下旬の五萬三千余石に比し決して大した數量ではないが右の如く未だ輸入手續き未了のもの山積して居る狀態よりする時は今後の粟の輸入額は蓋し莫大なるものに達するであらうと

上旬鐵道業績　昨年より増收

一月上旬中に於ける鐵道局業績は收入合計七十七萬三百六十九圓にして豫算に比しては多少不足なるも前年同期に比しては三萬六千餘圓の増收を見たり之が原因は客車收入に於て減收を見たるに拘らず貨車收入に於て穀類の出廻りが相當にあつた爲め約六萬圓餘の増收を見たる爲めである内譯は左の通りである

乘車人員	五二九、七二七人
小手荷物噸數	四八一噸
貨物噸數	九一、一三四噸
客車收入	四三九、八一七圓
貨車收入	三三二、九五一圓
倉庫收入	一、五三三圓
雜收入	五、九七〇圓
收入合計	七七〇、二六九圓
一日平均收入	五八圓八四

全國米穀大會　四月台北で

【臺北電報】全國米穀大會はいよ／＼來る四月二十三日より三日間臺北にて開催に決定し出席者は内地會員約二百余名および臺灣側五十七名にて非常なる盛況を呈すべくその具體案につき關係方面においても準備を進める事となつたなほ内地會員は會議終了後約七日間全島各地を視察するはずである

各界聯合懇談

京城商業會議所は十三日午後二時昨報の如く商工聯合會、土木協會、鐵道協會その他各關係者の參集を求め產業開發に關する懇談會を開き討論する所があつた

瓦の規格研究　商議工業部會

京城商議工業部では十二日午後二時より部會を開き當業者より諮問し來れる製瓦の規格統一に關して協議したが現在鮮内における製瓦は規格區々たるため經濟その他にあたりて不便少からずこれが統一はメートル法の實施と共に早晩實現すべきも商議としては實際家について更に研究調査することになつてゐる

△△△△獨銀利下　八分となる

（伯林電報）獨逸中央銀行の取締役會は公定步合を愈々九分から八分に引下げることに決定したことを確めた、尚ほ有價證券擔保貸付步合は一割一分から一割に引下げることを發表した

商議交通部會

京城商議交通部では十三日午後二時より部會を開き朝鮮鐵道網完成促進に關する京城商議の要望内容について協議した結果京城商議としては主として京慶線（京城江陵間）の成立を希望し次ぎに北鮮における官線連絡線東海岸線京城釜山複線の促成を要望する事に内定したと

日本麥酒總會　配當三割据置

【東京電報】大日本麥酒株式會社は廿八日午前十時より本社樓上にて株主總會を開き前期決算監査役改選を附議し配當は三割据置の筈

鮮銀配當　年五分内定

【東京電報】鮮銀では株主配當年五分に内定し二月二十四、五日の總會に附議するはず

支店繼續需望　四平街りきむ

【東京電報】昨年十二月末をもつて閉鎖された四平街鮮銀支店に關しその後同地實業家團體は營業繼續を切望し鮮銀當局に交渉を重ねて來たが鮮銀側はなほ營業繼續の不可能なるを言明して居る

正金建値引上

【東京電報】對外爲替は引續き強調にて正金銀行は十三日朝更に建値引上げを行ひ對米二ポイント高の四十三弗八分の七、對英一ポイント高の一志九片八分の五とそれぞれ引上げた

株式

部分的には　高値シッカリ

大阪の新甫後に期待せる爲め商内捗々しからざるも大阪小高きにしつかりに始め跡鐘新甫五十二圓四十錢の急騰に引際活氣を帶び結局鐘新二圓十錢高と急騰大新も八十錢方高騰其他は變らず大體不氣乘の場面乍ら部分的には高値見越しにシッカリの商情を示した（前場）

絶對にない

京取は今朝一部のバイカイのみで硬軟共進まず漸く一服の狀態となつた而かも此の一服狀態たるや波瀾含みの氣味惡さかあると唱らへれて居る而して前日來傳へられた銀行のつなぎものと稱するものも出る丈けは出たらしいと云はれ政派の借株亦走說等ある一方頭日來買方の受株は大部分實力筋地方筋で之等は日步の關係から現物を引いて時期を待つもので之れが再轉して市場につながるゝやうなことは絶對にあるまいと

硬言軟語

▲京取も少し有卦に入つた形だが何、長わづらひの病人が一寸食欲の進んで來たといふだけ▲油斷ぼもとより禁物のことだ▲長期思惑で來年まで持つてれば五六十圓にはならぬなんて行ふ誰の氣焔か知らぬがへべのレケも大概にするがよい▲仁川からラヂオ通信できのふ鐘新相場がはいつてきたが全くの虛電で大あはて▲高場で拍子木を叩いて現代語と縁のないことをいつてる別天地だけにラヂオまで實用にならぬと見える

鐘新買大新賣

今朝の大阪市況に特に鐘新が高く百五十一圓四十錢と新甫の高値に肉迫し大新も之れが招伴で五圓三十錢と引締つた而して鐘新高の理由としては來る二十日が總會になるので久しく懸案となつて居る例の拂込徵收問題が諮らるゝに至つた結果ではないかと觀測されて居る讀會薬しもあり格別の買材料なき折柄たが突然と拂込豫想に買進むのは大に警戒の要があるとの自重說もあり鐘新高の割大新の薄ぬ點から又々一部には鐘新買大新賣りが唱へらるゝに至つた

現物商内

鮮銀新十三圓十錢、鮮殖二新十圓三十錢、同四新五圓三十錢、電興四圓三十錢、勸信四圓六十錢で各五十枚づゝ成清仲買店で又朝鮮火災九圓で百枚大株仲買店で何れも現物商内があり當日に付け出す

後場活躍

後場は大阪鐘新大新の昂騰を入れて買氣沸騰し鐘新は別記の如く活躍大新又六圓五十錢と吹き跡大阪の小強みに下押したが京取は七圓五十錢より八十錢と買はれ久原も六十錢より八十錢と高く一齊に昂進活氣を呈す（後場）

鐘新新高値　拂込内定說

鐘新は前場高の氣後場更に百五十五圓ドタより十錢の新高値圓騰を入れ氣集中當所は寄百五十四圓五十錢と暴騰し跡利喰に下押したが右は拂込内定と見られ尚一段の高値氣構へに買氣旺盛である

京取株式（十三日）

前場（鐘新高）▲京取十錢安▲鐘新二圓十錢高▲大新八十錢高▲久原十錢安▲仁新保合▲朝紡保合

手口▲前場▲京取成清、南マイカイ二百六十枚▲鐘新、成清、洪柱、大林ウリ、南、田道、新田カイ二百四十枚▲大新、田中、成清ウリ、南、田道、洪柱カイ三百九十枚

步み▲前場▲京取二七一〇（寄）三〇　三〇（大引）▲鐘新一四九九〇（寄）九〇　五〇〇　一三〇（大引）▲大新一〇〇　四八〇（寄）五〇〇　四九〇　五〇〇　二〇（大引）

大阪短期步み

▲前場▲大新一〇五一〇（寄）五〇　四八〇　五一〇　二〇〇　五〇〇　二〇〇（大引）▲鐘新一五一二〇（寄）五〇〇　二〇〇　二四〇（大引）▲久原七六八〇（寄）九〇　七〇〇　一〇〇（大引）▲東新一三五七〇（寄）七〇（引）

大新逆日步

大新は新田筋其他の受株で百九十枚不足し逆日步となる

長期

	寄付	大引	高値	安値
前場				
京取後前	二七・一〇	二七・三〇	二七・三〇	二七・一〇
鐘新後前	一四九・九〇	一五一・三〇	一五一・三〇	一四九・九〇
大新後前	一〇五・一〇	一〇五・二〇	一〇五・二〇	一〇四・八〇
仁新後前	[illegible]	[illegible]	[illegible]	[illegible]
入新後前	七七・五	[illegible]	七六・五	[illegible]

短期

	前場	後場
商銀新	二一・八	[illegible]

出來高

	長期	短期
京取	三一・五	[illegible]
鐘新	三、五四〇枚	
大新	三、三八〇枚	
長短合計	四、〇〇枚	
一日平均	一五、五七〇枚	

短期建玉表

	賣方	買方	兩建差引
京取	三	九	四、二七〇
鐘新	七	五	一、六八〇
大新	四	九	八一〇
仁新	三	四	二二〇
久原	二	五	三四〇
安取	五	五	五八〇

算定と日步

	算定値	代引（枚）	日步（錢）
京取	二七・〇〇		一〇
鐘新	一五一・〇〇	六七〇	一五
大新	一〇五・〇〇（不）	一九〇	（逆）五五
仁取	九一・〇〇	五〇〇	三
同新	三一・〇〇	二〇〇	三五
安取	九・〇〇		五
朝紡	一七・〇〇	三〇〇	一三
金剛	一七・〇〇	一〇	五
鐘紡	一五・〇〇		
京電			
久原	七・六〇	二九〇	三〇

東京現株

東株	一六八・三〇	同新一三五・一〇
郵船	四八・〇〇	同新一二七・〇〇
鐘紡	五一・七〇	同新一二二・〇〇
新東	二四・二〇	同新二三〇・〇〇
富士紡	七七・〇〇	日石九九・五〇
東紡	一六・一〇	滿毛七〇・〇〇
新東短期（寄）		五分利公債

大阪長期

	寄付	大引
前場		
鐘新	一五三・六〇	一五二・五〇
同	一五三・〇〇	一五二・〇〇
大新	一〇四・二〇	一〇六・〇〇
株新	一〇七・二〇	一〇七・三〇
同	一〇五・二〇	一〇七・二〇
日新	八〇・五〇	八〇・二〇
久原	七七・五〇	七七・〇〇
同	[illegible]	[illegible]
郵新	[illegible]	[illegible]
東新	一三〇・三〇	一三〇・〇〇

大阪短期

	寄付	大引
前場		
大新	一〇四・二〇	一〇四・七〇
鐘新	一四八・六〇	一四八・七〇
久原	七七・五〇	七七・八〇
大阪東新	一三五・六〇	一三五・二〇
後場		
大新	一〇六・三〇	[illegible]
鐘新	一五五・〇〇	[illegible]
久原	七七・五〇	[illegible]
大阪東新	一三七・五〇	[illegible]

仁川期米（十三日）

前場（持合）天候の晴れ樣に三十二圓五十九錢と七丁安に寄付五十五錢と押して引

	當限	中限	先限
本日前場止	三〇・八〇	三一・二〇	三二・五五
昨日後場止	三二・六〇	三二・六六	三二・六〇
比較		一〇安	一安

後場（不動）氣乘り薄持合

正米

伸びず押さず

京城　降雪後の出廻り途切れに手持筋は賣腰強硬なるも季節柄必需以外の買進みは緩慢なる相場は依然伸びず押さずの居据りで丸キ三等三二圓一〇四等三一圓八〇地廻殼良都三〇圓三〇神力三〇圓在米種二九圓撰みの唱へである

仁川　丸キ角キ三等三二圓一〇四等三一圓七〇新廻玄米三一圓九〇一等白米三五圓五〇大豆翻山一八圓三〇長〇一八圓二〇白川一六圓五〇見當の持合

正米標準値

丸キ四等	三一圓七〇
白米卸値	三五圓五〇

▲仁川穀物出入（十二日）

		廻着
籾	（俵）	二、四三八
玄米	（叺）	四、六七八
白米	（叺）	一、〇〇〇
大豆	（叺）	三、八六五

各店の仮合せ

各店の強合せ（十三日）

當限賣方　丸ウ三〇〇〇▲丸カ八〇〇

同買方　丸イ三〇〇▲丸玉五〇〇▲丸マ四〇〇▲金益三〇〇▲金太一〇〇

中限賣方　丸マ二〇〇〇▲ス九一八〇〇▲九米二〇〇▲金益二〇〇

同買方　丸ウ一〇〇〇▲丸イ四一〇〇▲九福一〇〇

先限賣方　金益八五〇〇▲丸カ四〇〇▲金太二〇〇▲ス九四〇〇▲丸米一〇〇

同買方　丸マ八八〇〇▲丸平二〇〇〇▲丸ウ二九〇〇▲丸玉二〇〇▲丸イ二六〇〇▲丸福二〇〇〇▲丸富二〇〇〇▲山布一〇〇

	當限	中限	先限
出來高	一九、八〇〇石		
累計	四六、七〇〇石		
前場	三〇・八〇	三一・二〇	三一・六〇
後場	三〇・九〇	三一・二〇	三一・五九

東京・大阪期米

●東京

	前場	後場
一節	三八・二三	三八・〇三
二節		
三節		
四節		
五節		
六節		
七節		
八節		

●大阪

	前場	後場
當	三四・七六	三四・七三

期米

山田の失望

阪地の賣方主力なる山田一派が昨年來多大の失費も厭はず連月實彈戰を敢行して來た事は斯界の注目を引けば之と同時に此一限にも又多量の渡米を敢行すべく釜山群山方面にて手當米の買附に奔走せる事は既報の通りなるが俄かに所に依ると同筋の策戰は例の多量失費を犧牲として留ければ根が嘆作況の米であるから此の一月若しくは二月に負けせて留けば賣方が自慢とする必ずや受米先に多分の品質良好と一般自渠に陷るだらうと云ふのである所が本年は鮮米の品質頗る好況で買方の受米は案外順調の思惑違ひで今の所山田筋は策戰を裏切られたものと見て居る樣である然し一限二限には乘かけた船で相變らず實彈戰を敢行するやも知れないが先限に對しては格別の改正にて出株は買ひなくなつたし飽まで現在の態度を固執し得るゝかどうかと疑はれて居る

來客賣主力買

相場は不動なから取組は漸次増加しつゝあるが之れは中限の仕手が先物へ乘替するのと雙方の主力筋が弗々腰入深く乘出して來た結果で先限に對する仕手關係に就いて觀察するに丸々の買玉は主に正米物で小口筋は寶買置步く／＼である買方に對抗する金益の賣玉は主に鮮入筋で丸ウには表面大した買玉はなき慘にて連れて居る玉を加算すると相當筋十つた買玉かあり又金太に於いても表面は賣建てとなれる相當主力筋か買据つて居るのならず大體から云ふて來客賣に對して主力筋が好く買進んでる模樣である

強氣弱氣

▲雪は豐年の兆だから白いお米が降つたと云ふわけか相場は容易に伸びない▲それかと云ふて下へも行かず時期至らざれば賣つても買ふても動けないと云ふ落付振りだから始末が惡い▲神戸の山田君此一月限には買方が米と心中すべく多大の失費もいとはず渡米を敢行したが案外受米が旨く掛け越中組と等しく策戰が向から外れたと自から皆□して居るとか▲ほんにまゝならぬ浮世かな

強氣も手控へ

正米は相變らず出廻り薄と多出閑散の板挾みで上げもならず下げもならずと云ふ現狀であるから定期の持合ひも已む得ぬ成行きである殊に一月は毎年正米の不賣れ月である上に阪神方面は閑安の定期受渡であるから鮮米の新規商談も限米が絶へず賣往かれるので同地方の現物筋さへ閑散をかこつて居る程であるのに強氣としても買時期尚早をさとつたか徐ろに正米の賣足を見てから乘出しても遲くはないと傍觀手控への向が追々増してくる樣である

は米安に皆目引立たず加ふるに月末臆念もあり目先一高一低あるとしても月末には下押し二百八十圓見當であらうとは某玄人筋の見解である

鮮内延べ（十三日前場）

釜山　現物賣良都三三圓神力三三圓五〇　出來高四千二百石

	一月末	二月中	二月末
一番			三三・二〇
二番			三三・一五
三番			三三・一六
四番			三三・一四
五番			三三・一二
六番			[illegible]
七番			三三・一四
八番			三三・一五

群山　現物全羅三等三三圓四〇出來高一萬石▲一月中三三圓〇三

	一月末	二月中	二月末
一番 寄・止		三三・一五	三三・〇八
二番 寄・止		三三・〇〇	三三・〇〇
三番 寄・止			三三・〇五
四番 寄・止			三三・〇五
五番 寄・止			三三・〇五
六番 寄・止			三三・〇四

大邱　現物殼良都三三圓四〇出來高八千石　神力三三圓六〇

	一月末	二月中	二月末
一番 寄・止			三三・〇七
二番 寄・止			三三・〇六
三番 寄・止			三三・〇五
四番 寄・止		三三・〇四	三三・〇九
五番 寄・止			三三・〇八
六番 寄・止			三三・〇九

江景　十二日後場三月中三三圓　十三日前場三月中三三圓一〇▲

商況

綿布漸く戻す　河野の買進に

日曜あけ三ヱー現物三百八、九圓を示した綿布は仁川河野筋の買進み三百八、九圓處にて三十俵買約成立したので好感を與へ本日三品保合にかゝはらず三ヱーは三百十四五圓處を唱へてゐるが需要方面

●大阪三品

	前場寄付	同引	後場寄付	同引
一限	二六九・八	[illegible]	二六八・九	[illegible]
二限	二七〇・二	[illegible]	二七〇・一	[illegible]
三限	二七一・三	[illegible]	二七一・七	[illegible]
四限	二七一・五	[illegible]	二七二・二	[illegible]
五限	二七一・二	[illegible]	二七二・九	[illegible]
六限	二七一・七	[illegible]	二七四・〇	[illegible]

●横濱生絲

	當限	先限
前場寄	一九九・三〇	二〇一・七〇
後場寄	一九九・三〇	二〇一・八〇

●大阪砂糖

	當限	先限
前場寄	一三〇・九	一三三・六一
止値		

●砂糖現物（日糖S・T）

前値	一三三・五五
寄値	一三三・四五

●神戸

	前場	後場
寄付	三六・三三	三六・三六
止め	三六・二八	三六・三三

引續急騰六十四錢

●下關

	前場	後場
寄付	三六・一九	三六・一七
止め	三六・一八	

●桑名

	前場	後場
寄付	三六・五五	三六・七七
止め	三六・六三	三六・五九

東京期米

	前場	後場
中限	三四・七三	三四・七二
止	三五・〇六	三五・二〇
一節		
二節		
三節		
四節		
五節		
六節		
七節		
八節		
九節		
十節		

安東株式

	前場寄付	大引
十二日 安取 先限	九・二〇	九・一〇
十三日 安取 先限	九・〇〇	九・二〇

錦平銅

	前場寄付	大引
十二日 先限	一・七七	一・七三
十三日 先限	一・七三	一・七五

財界彙報

▲京城古物組合總會　來る十七日午後一時より京城公會堂に開く

銀行取引停止處

▲蓬萊町一ノ五二　海陸商事合資會社代表社員　朴致珍
▲不詳　栗興茂

京城手形交換高（十三日）　枚數　二、八六九枚　金額　二、一一一、二九一圓

對外爲替（鮮銀建値）

倫敦	一志九片八分五
紐育	四三弗一六分一
上海	五七兩丁度

内地コール

	東京	大阪
翌日拂	一、五〇より一、六〇	一、六〇
無條件	一、四〇より一、五〇	一、七〇
普通	一、五〇より一、六〇	一、八〇
月越	一、六〇より一、七〇	一、八〇

日銀帳尻（十三日）

發行高	[illegible]	減 [illegible]
正貨準備	[illegible]	
限外發行	[illegible]	減 [illegible]
貸出高	[illegible]	減 [illegible]

鮮銀帳尻（十三日）

發行高	[illegible]
正貨準備	[illegible]
保證準備	[illegible]

海外經濟電報（七日）

倫敦銀塊	三一片八分の五
英米爲替	四弗八五仙四分の三
米　棉	四分の一高
印　棉	二十錢安
スチール株	一三五弗八分の七　一弗二分の一高
アナゴンダ株	四八弗四分の三　一弗四分の三
紐育銀塊	六八仙八分の三　四分の一安
米　棉	四十錢安
現物先物	七二圓

海外砂糖市況

▲キューバ糖　二弗八分ノ三
▲ジャワ糖　一、二日限一〇ギルダ八分ノ七
▲倫敦市況　二日限一四シリング一丁度

青果（十三日南大門市場）

▲十貫に付圓▲大根一、五より三〇▲カブ二、三▲人ジン三、三〇▲キャベツ五、二〇▲ゴボウ五〇▲蓮根一〇、〇▲ウド五〇▲百合根一二、〇▲生が三、〇▲ホーレン草五、二▲水菜六、〇▲クワイ三〇▲ダイ／＼百ケ一七〇▲セリ百は一、四より二、三▲梨三貫五入三〇▲ミカン三二▲リンゴ三圓二〇より五圓▲ボンカン十貫二〇圓▲ネーブル五貫四圓五〇より五圓三〇▲銀杏百斤二〇圓

落穗を拾ふ

▲財人銀行入W博士系の一銀行が▲預金借入れ金整理その他の必要から一時本店を築地へ移轉させようとの說があつたが▲やはり銀行の關係で朝鮮がよいとあつてかまた逆戻り▲何でも大同銀行かつ俳に味を占めてもおり朝鮮の一銀行ともかつ俳談が私に進んで居るなどの事情もあつて▲W博士近々この銀行も合併に決定する模樣▲新年早々何と耳よりな目でたい話ではないか▲といつただけでは分るまいがそれは銀行といふから分らないゝ一つの謎話とすればよく分る

戀の淀君（百四十三回）

松林伯知演　野口紅涯畫

名古屋山三郎は折角骨折つて淀君の心を動かしたと大いに喜んだものゝ、石田三成のために殘らず露見して東の間に歸してしまつた、山『何たることだ、これもあの石田の計策だ、何しろあいつは淀君と妙な關係があるからそれで俺の戀路を邪魔をしたのだよ、よし先方でさう出れば俺も嬉、きつと淀君を手に入れて見る』大いに名古屋は不良根性を發揮した、さてお國ですが、山三郎から受取つたうちかけを石田のもとに持參した治『オウよく取つて參つた、いづれその方には褒美を遣はす』國『有難うございます　どうかこの上とも山三郎がみだらな事をいたしませぬようあなた樣からも御注意下さいまし』石『よし／＼名古屋にはこの方から申し聞けて遣はす』こゝでお國はこゝを下りうちかけは石田より淀君に返しました、お話は一致して山三郎ですが、どうかして淀樣を手に入れ、立身出世をしたいと願つてゐた、まづこれには艶書を送るが最も簡便、何せしかれ淀君へ手紙を送らう、三錢の切手を貼つて送るわけにもいかない、人目をさけなければならぬ、これは何とかしてといろ／＼考へた淀君は奥深くに出て來ない、これでは手渡しする事が出來ない、乃で山三郎が知已で今は淀君に仕へてゐる侍女若江と申し淀君に仕へてゐる侍女があるこの者から手紙を送らうと決心をして早速艶書を認めた山三郎は艶書はなか／＼美事、まづこれなら淀君の心をチャームすることが出來る、有難いと筆を止めその手紙を懐中して伏見の御殿に參り若江に會ひました山『若江さん、どうかこれを淀君にお手渡しを願ひたいが』若『いけませんよそんなお使ひをしたとなるとわたしの身に拘りますからね』山『イヤそこだ、お前さんに御迷惑はかけません』若『ところがね、皆さんお頼みする時は迷惑はかけないといふのがあとになつて迷惑をする、それを見て見ぬふりをするが人の常、わたしはそんなお手紙のお使ひは御免かうむりますよ』山『さう野暮な事はいはずに頼むまアよいではないか、それではかうしませう、お前さんにこれは甚だ失禮だがその御手數料、イヤ御遠慮する程ではない』小判を一枚出した、若『オヤ／＼これは何うも恐れ入りましたこと、折角下さるもの、お返し申すも失禮頂戴いたしますわ』山『それで何うかこの手紙を一つお願ひ申します』若『さうですね、まア仕方がないようでございますよ、お引受け申します』山『何分頼むぞ、しこれが成功すれば又その時は何分ともお禮をします』若『さうですか、有難うございます』手紙を受け取つた、ところがこの若江といふ婦人はなか／＼曲者、この手紙を淀君に渡さずに伊達政宗に渡した、これは若江が淀君の侍女となつたは政宗のさしがねいはゆる淀君の動靜を知るために此の者を侍女とした、かういふ關係があるから若江は山三郎の艶書を伊達侯に渡した、これを受け取りニッコリ笑つた政宗、政『ウムこれは名古屋の艶書不埒な奴である、ついては早速國を召して』と、こゝでお國は伊達家へ招かれました、國『お召しによりまかり出ましてございます』政『オゝ國か、近う寄れ』國『ハイ』政『これ、その夫はたゞ今何をいたしをるか』國『何をいたしてをりますか何しろわたくしもモウ世の中に生きて居るがいやになりました』政『それは山三郎がわたくしをうとみまして』政『さうであらう、この度面を見ろ』國『何でございます』手に取ればこれは名古屋より淀君に送る艶書、國『まアこのようなものをどうして』政『これ、國、心いたせ』國『ハイ』政『山三郎が不心得、これ公然とも相成らば彼が身にもおよぶ一大事であるぞ、この政宗にこの書入りしはさいはい、さなくば彼は捕はれの身となるであらう』國『左樣でございます、それにつけても何たる不所存者でございませうか』政『然とそちも勘考いたせ』國『有難う御座います』

ぬしは羊かん　妾しはモナカ　廿四同士の仲よさ　明治町　木村屋

寫眞は　旭町二　河原へ

めがね八（カタログ進呈）南大門通三　竹内時計店

將棋新手合（三）

於東京市日本橋區濱町三ノ十三　瀬戸木龍將棋所

△五段　平野　信助（東京）
▲初段　間宮　純一（大仁）

（圖は前號指了迄の局面）

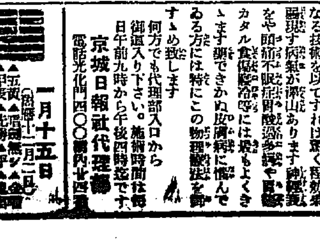

△持駒　平野氏ナシ
▲持駒　間宮氏ナシ

▲八四金▲二七銀△二四步▲三八金△七三桂▲四七金△三三桂▲八八飛△八一飛▲三七桂（ト）△七四步▲七五步（チ）▲七八飛（リ）△七四金（ヌ）▲四八角（以下次號）

瀬戸木七段講評

（ト）三七桂と上つた迄の陣形は相方共角落定跡の駒組である が組上る迄に手順を前後すれば直につけ込れるのである

（チ）十五步と仕掛けるのは面白くない五二玉と引いて後續を窺ふ方が面白い

（リ）七八飛と振り戻すは定法である

◇家族慰安會　公州刑務所では九日夜錦江館にて所員家族の慰安會を催し活動寫眞の餘興等を入れ非常な盛況であつた

物理療法

帝大でも近く物理療法科は獨立するさうですがこの物理療法は新進なる技術を以てすれば頗る確効果顯現す病氣が澤山あります神經痛をや頭痛不眠症胃酸過多症や腰痛カタル食慾不振冷症等には最もよくきゝます頭できかぬ皮膚病に惱んでゐる方には特にこの物理療法を御すゝめ致します何方でも代理部入口から御遠入り下さい。施術時間は毎日午前九時から午後四時迄です、

京城日報社代理部　電話光化門四〇〇番内線二四番

一月十五日

（舊曆十二月二日）▲五黄▲甲辰▲先勝▲平▲鬼宿

▲五黄▲心に迷ひを生ずる日内に守れ▲東と北と西が吉

▲六白▲目上の引立を受ける日▲東と北と西が吉

▲七赤▲嬉しい事が續く企劃に吉▲南と西と東が吉

▲八白▲苦勞多大の日▲北と東と西が吉

▲九紫▲九分通りまで漕付けて破れる日▲北と東と西が吉

▲一白▲我慢を押通さうとすると意外な失敗を招く▲東と北が吉

▲二黒▲先まず澁まず進んで居る▲東と西と南が吉

▲三碧▲口舌を持込まれ易い日▲南と東と北が吉

▲四緑▲どう出ても常を守つて利南と東と北が吉となる